北京日報

PEKING YIH PAO.
Chen Kiang Hutung,
Hatamen Street,
PEKING, CHINA,

郵政局特認為新聞紙類

本報在東城鎮江胡同 電話東局一百五十一號
分館在外城李鐵拐斜街 電話南局六百四十五號

甲子歲　本報每日兩大張星期一單出正張　本報出版第二十一年第七千三百十八號

本報京外各處分館
一在天津東馬路電話五百七十號
一在開封相國寺後街
一在彰德府城內鼓樓後街
一在奉天城內民政司衚衕
一在洛陽府南門內
一在鄭州福壽大街

本報告白刊例

短行(版面四分之一長)每行每日刊費大洋五角 長行(版面二分之一長)每行每日刊費大洋一元 刊登一月九折半年八折全年七折核算(均以五號字計) 地位臨時移動 如指定地位加倍收價 刊費先付[illegible]

告

[illegible]版價廉物美日臻完善如蒙 光顧有以印刷各種文件交托承印及購買印刷物品刊登告白者 格外克己
本報營業部謹啓

價目

[illegible]角五分[illegible] 月起碼按日分寄半年全年照算郵票代價按九折計算

報 出售 價目

[illegible]鐵路行車時刻表每塊大洋六元 津浦鐵路行車時刻表每塊大洋四元

國內 上海 天津 漢口 濟南 青島 九江 福州 廈門 廣州 汕頭 香港 長春 奉天 大連 哈爾濱 安東縣
國外 東京 橫濱 大阪 神戶 京都 長崎 名古屋 門司 下關 函館 小樽 福岡 廣島 台北 朝鮮京城 倫敦 紐約 新加坡 孟買 並歐洲澳洲各大埠
總理章仲和 專務理事小林和介 京行總經理李光啓

直隸 山東 濟南 青島 烟台 臨清 濟寧 山西 太原 太谷 運城 大同 湖北 漢口 宜昌 河南 開封 鄭州 許昌 駐馬店 周口 陝西 西安 三原 四川 重慶 成都 萬縣 自流井 瀘州 五通橋 湖南 長沙 常德 南昌 九江 吉安 貴州 貴陽 安順 廣東 香港 廣州 汕頭 福建 福州 廈門 三都 江西 [illegible]

曹嘉祥啓事

逕啓者鄙人前用名章係四方式[象]書曹嘉祥三字該章經於本陰歷四月初九遺失當然作廢現已改用隸書曹嘉祥三字直行長方式名章合並登報聲明此啓

北京電話局緊要廣告

前以南東西三局總機容量次第佔滿一律暫停裝設電話業經分登各報佈告在案近頃以來各衙署之分電在一局區域之內用戶遷居或讓渡他人者因限於分電台綫額亦均牢佔滿甚有同於擴充工程事項本局現正積極進行以期供求相應惟在此項工程未竟以前尚希各界原諒是幸

蒙藏銀行廣告

本行額定資本壹千萬元照章先收五百萬元四分之壹以上呈奉財政部驗資註冊在案並得代理國庫發行紙幣專營各種存款放款匯兌貼現及銀行一切業務存款不取費格外從廉以副諸君惠顧雅意特此廣告
地址北京東交民巷匯昌大樓　營業時間上午十時至下午四時
電話東局　營業室二四九九　總理室二八四九　經副理室三二二一　傳達處一二三六

直隸華商賽馬會召集股東會員常會廣告

茲訂於陽歷七月六號卽舊歷六月初五日(星期日)午後二時在天津法租界國民飯店開股東會員常會屆期務祈惠臨除另函詳外特此公佈(華)

天津馮氏一丸斷癮之救苦金丹

鹽芝商標
▲直隸省長 面諭嘉獎 ▲天津警廳 化驗註冊 ▲津埠官紳 允予提倡 ▲各拒毒會 試用有效 ▲山西省署 ▲太原警廳 核准備案 ▲駐津領事 出示保護 風行一海內 均極贊揚 五十七年

此丹專戒嗎啡針毒及鴉片烟癮無論新吸舊癮服[illegible]
[illegible]
天津西門北宮講所西面峻芝堂啓

民業銀行廣告

民業銀行並兼辦各種儲蓄

本銀行額定資本壹百萬元業經呈奉財政部驗資註冊專營各種存款放款匯兌貼現及銀行一切業務並辦理儲蓄手續力求簡捷以副惠顧諸君雅意特此廣告

銀行地址 北京前門外煤市街南首路西
營業時間 營業時間上午九時至下午六時
電話南局 總理室四一四一 經理室五二五四 營業室四七五〇 儲蓄部四四二
電報掛號 三〇四六
通匯處 天津 上海 漢口 南昌 贛州 山西

京奉鐵路局電話設備招標廣告

本局擬購銅絲六十二噸三號磁器隔電器及螺絲螺拴蓋一萬八千個調車電話等業經部批准招標承辦有欲投標之各商行可向天津總站本局材料課索取標章及投標說明書並投標單所投標函務必連同投標押款七百元於八月二十九日上午十點半鐘開標以前寄交本局長收此佈

裕華商業儲蓄銀行廣告

本行經營各種存款放款匯兌貼現以及其他商業銀行一切業務存款特別獎勵儲蓄並代顧主保管國內發行之各種公債及其他貴重物品利息優厚手續簡便如蒙惠顧無任歡迎
京行郵房頭條七十三號 電話南局四零二六 三六九六

神相僧重來

廣東鼎湖山退院方丈空空子法師前以相術來遊京師為吾人指示迷津獲益不淺近者遍歷各省重來京師其術尤精又得諸經驗矣特為登報以志欽佩(住址)寓京前門外觀音寺街西頭觀音寺內(談相時間)每日午前八時起午後六時止
介紹人 孫寶琦 王克敏 朱汝珍 王逢辰 陸宗輿 黃明新 林縄武 于冲漢 畢桂芳 沈其昌 唐天喜 趙秦源 黃漢湘 龍積楠 彭秀康 胡棟朝 梁廣照 李華 呂調元 舒鈞同啓

理正醫院

院長鄭履曾專治內外婦女各科並診治花柳病嚴守秘密貧病送藥 住址順治門外大街二百十四號 電話南局四六二五

私立四存中學校招考初級中學生兩班

隨時報名 考期七月十二日 簡章函索郎寄 地點北京府右街

馮霖若 脈色古法 辭官大興

馮霖若無相行家學岐黃拜在中醫學校畢業又復精究脈鑑合脈色以治病深得古法已現辭官為醫暫居東四大興公寓七號其診例如左
上午九鐘至十二鐘門診 下午一鐘至四鐘門診 星期日上午停止門診下午出診(以通知先後為次序) 兒科痘科不診 門診金五角 出診金東城三元 西南城四元 外城六元 車費加一 上午十二鐘前下午九鐘後出診金加倍 有介紹者減半
葉夏聲 徐傅霖 羅癭公啓

京綏鐵路發售臥車床位票廣告

啓者本路第一二兩次直通車定自七月一日起各掛頭等臥車一輛發售床位票每收費三元凡持有頭等客票欲乘該項臥車者每人應另購床位票一張每張合用一床位同台購一票暫定正陽門豐台西直門南口康莊下花園宣化張家口陽高大同豐鎮平地泉綏遠等十三站如欲定購者請逕向各該站接洽可也此佈

華新紡織有限公司分派津青唐衛四廠官商股利廣告

本公司茲訂於陽歷五月二十七日起在天津英租界大馬路十九號本公司總事務所分派津廠第六屆官商正紅股第五屆官利餘利青廠第四屆商股正紅股唐廠第四屆商股利衛廠第四屆商股諸君攜帶股票來取再唐衛四廠股息帳略屆期並希有股諸君一併攜帶存單來取可也特此廣告 陽歷五月廿八日

北京直隸省銀行通告

本行開辦有年久為社會所推許茲擬擴充營業對於各種存款放款匯兌及銀行一切業務無不異常克己手續力求敏捷並繼續發行銅元票藉以便利市面計分十枚二十枚四十枚五十枚四種自五月二十六日起委託下列各銀號代理兌現幸垂鑒焉
宏源銀號(前門大街) 四民銀號(大蔣家胡同) 裕通銀號(騾馬市大街)
五大銀號(西單牌樓) 同興兌換所(西四牌樓) 慶長義兌換所(新街口)
啓順永兌換所(齊門大街) 瑞林錢舖(北新橋) 中興兌換所(東四牌樓)
鴻益銀號(東單牌樓) 和益公(崇文門外花市) 新懋銀號

本行辦事時間上午十鐘起至下午四鐘止
行址 巷上頭條 打磨廠中間 營業室電話南局三百五十七號 電報掛號四一六零
通匯處 天津 上海 漢口 保定 石莊 井陘

律師葉在均

鄙人現已辭去大理院推事之職改業律師設事務所於宣外爛縵胡同內九間房七井胡同 電話南局九百二十五號

嬰孩自己藥片如何救治小孩生命

在中國每年嬰孩夭亡者幾及半數言之殊堪痛惜若及時調治法且所費無幾易於救治也其死亡之由往往因腸胃有疾嬰孩自己藥片正是清潔腸胃療治是症之藥也請讀直隸武強縣城內北街朱韻青先生來書云每當夏令小兒罹咸受暑潮濕輒多疾病為父母者晝夜扶持焦勞萬狀殊無妙藥以減其痛苦此鄙人久為憾事者也及見廣靈縣曹知事之佈告知嬰孩自己藥片誠為保赤之無上品卽購到一瓶以備不時之需亦未敢望其功效之神且速也每遇小兒罹偶爾發熱或停食受風上吐下瀉腹痛胃寒等症立與服食莫不藥到病除奇效卓著是以今歲小兒皆胖壯異常安然無恙始信此藥片眞普渡赤子之慈航也嬰孩自己藥片凡經售西藥者均有出售或直寄郵票大洋六角至上海江西路六十號韋廉士醫生藥局原班郵奉一瓶可也每六瓶郵票洋三元郵力在內

現已婚嫁康强喜樂

請觀周鳳藻先生素體羸弱之令愛如何由韋廉士大醫生紅色補丸調補氣血漸轉強壯矣

大抵女子於二七年華之際每呈發育太速體力甚堅之現象而轉瞬體衰力竭貧血之症發生苟不早謀療治之法因循日久險象環生終至入於肺癆不治之症甚為可畏而治療之法惟有及早服用由醫學研究所得之最佳補血之品韋廉士大醫生紅色補丸是也在此二十五年之中婦人女子由服用韋廉士大醫生紅色補丸而得轉弱為強風姿綽約不為多愁多病所累者蓋已不知凡幾矣卽如周鳳藻先生之令愛亦千萬治愈中之一份子也江蘇南京周鳳藻先生前在贛省服官垂三十載民國政變回鄉頤養其來函云膝下僅有愛女扣鳳年已及笄素來身體羸弱天癸乾枯面黃肌瘦鄉間又失良醫將成癆病不治之症所幸友人在城購物豪中興藥房贈韋廉士大醫生證明小書一本翻閱悉紅色補丸能治血虧婦女各症附洋由郵局在該藥房購得兩瓶試服後月有起色陸續購得一打身體漸轉強壯月信調和諸病霍然而愈去冬贅婿小夫婦和諧至今按日常服紅色補丸不啻閨中良伴小女嘗曰病是韋廉士大醫生紅色補丸治愈的何不登報鳴謝俾天下同病無良醫能治愈者速購韋廉士紅色補丸卽可治愈茲特修函併附像片刊入證書以表謝忱

韋廉士大醫生紅色補丸有轉弱為強使血液強健之奇功不分男女均可服用凡經售西藥者均有出售或直向上海江西路六十號韋廉士醫生藥局函購每一瓶大洋一元五角每六瓶大洋八元郵力在內收用郵票

奉送忠告婦女小書

祇須寄一明信片至以上所列地址原班郵送不取分文

命令

大總統令

劉寶善著頒給五獅軍刀一柄此令 派劉鏡人為中俄會議辦事處秘書長此令 袁克權著以簡任職發交國務院任用 袁克齊著以簡任職發交直隸任用此令 任命曾元勳為兗州鎮守使署參謀長此令 張維良加陸軍少將銜傅汝均授為陸軍步兵上校並加陸軍少將銜王文閣授為陸軍步兵上校王永慶授為陸軍騎兵上校李鸞賓授為陸軍一等軍需正此令 陸軍總長陸錦呈請授劉硯池為陸軍工兵中校並加陸軍工兵上校銜張祖蔭李樹春徐幼陵為陸軍步兵中校趙忠實為陸軍騎兵中校梁春浦王克勳為陸軍砲兵中校王霖加陸軍步兵中校銜梁鑑堂杜煥章倫傑王海田劉受益為陸軍步兵少校高英才王其昌蔡永年為陸軍工兵少校路寶樹為陸軍二等軍法正均照准此令 內務總長程克呈謝備國會選舉事務局局長馬耀月呈請辭職甚耀月准免本職此令 內務總長程克呈准直隸省長王承斌咨保定警察廳警正劉佩棒劉振綱另有任用請予免職均照准此令 內務總長程克呈准直隸省長王承斌咨請任命王文鈺為保定警察廳警正揭葆光試署警正均照准此令 內務總長程克呈准山東省長熊炳琦咨請任命孫際唐為山東烟台警察廳警正應照准此令 內務總長程克呈准兼署安徽省長馬聯甲咨請任命黨之威為蕪湖警察廳警正應照准此令 暫行代理部務司法次長薛篤弼呈監犯陳新全等犯罪情節可原原判科刑失重請宣告減刑免刑等語本大總統依照憲法第八十七條宣告將該犯解顧瑞張堯讓馮大寓孜吳大開孜即吳同裕均予免刑原判處無期徒刑之陳新全減處一等有期徒刑十五年原判處一等有期徒刑十五年之陳鎮鎮孜減處二等有期徒刑九年原判定執行無期徒刑之丁榀和減處一等有期徒刑十年原判處一等有期徒刑十二年之潘永懷減二等有期徒刑八年原判處二等有期徒刑五年六月之李啓鶴減處三等有期徒刑三年以昭激勸此令

中華民國十三年六月二十日

緊要新聞

昨日衆議院開會情形

▲咨催政府交議德發票全案
▲通過出席証發給規則七條
▲懲戒主席案未提之原因

衆議院臨時會第二十八號會期昨日(二十日)下午二時開會杜樹勛主席延長時間至三時十五分主席報告簽到議員三百三十五人在場議員三百零一人足法定人數開會代理秘書長郭光麟報告秘書廳接到關於議員函請發給出席費各事由(一)議員仇玉珽來函謂五月份請假兩星期照請補發歲費(二)令詰厚等証明起令守因病未能出席(三)胡應庚因丁母憂請發出席費(四)謝翊元因病不能出席請發五月份歲費(五)余棨昌函告與病稱種種理由請發去年未領之五六七三個月歲費(六)黃懋鑫証明鄧葆廉因病就醫請發九日及十三日兩次歲費(七)賴慶暉請發四月十九及二十六日兩次歲費(八)陳邦燮請發三四兩月出席費(九)杜潛請發四月廿五日及五月三日十日三次出席費(十)羅鼎請發五月三日十日十六日歲費函(十一)白常潔因肚痛四月十九日請假發歲費(十二)葉夏聲証明陸祺四月份因病未出席各情由(十三)譚文駿因胃腸病請發六月二日出席費各函件畢場下有呼有異議者有呼無異議者當由十九日行政委員會主席白常潔報告審查五月三十日大會交付王議員法政動議整頓出席証辦法一案經於本月四日本委員會開會審查經衆修正議決為出席証發給規則七條各情形李燮陽贊成即時將出席証發給規則付討論李有忱請先變更議事日程何夠處罰上次開會德發債票案因變更議事日程未得結果今日變更議事日程請議德發債票案吳莘發言謂議事日程所列之法律案應因變更議事日程久未開議今日請按議事日程開議陳世說贊成吳氏主張張益芳謂發給出席証規則關係重要不如先議此案然後再議德票案上乃呈請變更議事日程先議第七案 德發債票案根據憲法第一百十一條第八十五條國會有議決權應咨催政府速將該債票全案提交兩院議決案 議員劉彥等提出)第八案(咨催政府迅將辦理德國賠款及德發債票案限期提交國會議決案(議員何雯廣等提出)應勤伯發言謂德發票案關係重要請主席變更議事日程先議第七第八兩案李裁廣發言謂報載德發債票內幕各情形時機實為緊迫請主席以王議員應議員動議變更議事日程付表決劉彥牟琳發言贊成代理秘書長郭光麟代主席以王議員多議員臨時動議變更議事日程先議第七第八兩案付表決在場三百廿七人起立者二百五十七人多數變更議事日程成立原提案人劉彥說明第七案理由略謂德發債票及德國賠款根據憲法第一百十一條及八十五條應交本院審議民國十年政府與德國締結協約當交院議今日之事為同一性質自應敦促政府交議以尊重立法機關之精神云云旋何雯廣說明第八案理由與劉說大致相同張益芳發言謂此案經上次開會已有具體之討論今日請同人依照院法簡單發言即付表決畢兆棟發言謂本案關係重大同人須先明其性質然後方能定議決之方式此層務請同人特別注意李裁廣發言謂德票全案上次胡議員(祖舜)動議已經院議咨催政府迄無下文今日討論須先決定總綱否則一次咨催政府不理本院又有第二次之咨催意[illegible]議會[illegible]嚴依法言政府交議為不成問題政府與國會之爭點亦決不在此本席主張將第七第八兩案合併討論據題之下加入(限五日內交議並請主管閣員出席說明)湯松年提出修正劉議員彥何議員雯廣關於德發債票收入之用途咨交國會議決案)鐘崇惺主張用咨催方式胡祖舜修正為(關於德發債票與德國賠款一案應根據本院上次議決咨催政府剋日依法交議)馬驤等附議何雯廣請宣告討論終局劉彥反對謂如胡議員之修正案則第七第八兩案原案意旨完全失去發衆慢請付表決代理秘書長郭光麟以胡祖舜修正案付表決在場四百十九人起立者三百十九人多數可決張益芳請變更議事日程先議出席証發給規則王法政附議並說明種種理由胡祖舜亦動議變更議事日程先議行政委員會報告之出席證發給規則附議在五人以上代理秘書長郭光麟以變更議事日程付表決在場四百二十三人起立者二百九十三人多數變更議事日程成立有人提起異議張益芳謂此案今日應否討論請同人研究代理秘書長郭光麟即讀報告原文張益芳對於第三項加入修正案(如有重發情事經查出後即交付懲戒)戴書雲主張取銷第五條略謂第五條流弊甚多此風一行將來本院必無成會之希望故此法實可為妨礙會務進行代理秘書長郭光麟以第一項(凡開會時議員須親自簽到如有代人簽到者管理簽到簿人得拒絕之若容許他人代簽一經發覺即將管理簽到簿人交付懲戒)付表決舉手者多數又以第二項(出席証編印姓名席次號數存根)付表決舉手者多數又以第三項(出席証須就本席次分發如有替席代領者發証人得拒絕之如有重領者查出後交付懲戒)付表決舉手者多數又以第四項(出席証發給後不得發到及補發但遺失出席証者得將號數姓名報告行政委員會查明存根補發之)付表決舉手者多數王乃昌萬鈞耿兆棟牟琳張益芳黃榮棻葉夏聲呂復對於第五條互相發表反對贊成之意見陶保晉提出修正案代理秘書長郭光麟以付表決在場四百三十一人起立者少數牟琳彭漢遺白常潔亦有修正案俱被否決當以第五條原文(在京重病及丁憂回籍須具請假書由同鄉議員五人以上證明經行政委員調查報告大會表決得其許可者在請假期內與出席議員一律領費)付表決在場四百三十四人起立者二百四十三人多數可決又以第六條(每次出席証及人數當場報告於每次開會後將出席人數分省列表印布之)付表決舉手者多數又以第七案(本規則自議決之日實行)付表決舉手者大多數當宣告全案成立又報告本日簽到四百四十八人出席四百四十三人發出席證四百四十三張時已六時遂散會又聞昨日(二十日)衆議院開會憲政黨方面原擬動議懲戒[illegible]太四十二號亦準備動議懲戒主席及代理秘書長旋經余紹琴廖勁伯吳嶽月李裁廣等在會場內彼此協商雙方各不提起懲戒案李裁廣提議須變更議事日程先議德發債票案憲政黨方面亦以同意故昨日該案始告解決云(肆)

孫王爭執中之各方面

▲孫揆尚未到院
▲王氏將上二次辭呈
▲對王指令未下之原因
▲孫擬請假二十日
▲孫揆與府秘書之談話
▲府秘廳退王辭呈之公函
▲洛吳對閣潮有來電說

財長王克敏之辭呈經元首退回後聞王擬再上辭呈在此次退回辭呈之時原擬發一指令惟指令須國務總理署名因孫寶琦尚未到院故此事頗有問題據接近孫氏方面者言孫對指令亦可副署但副署後亦遞辭呈云云果爾則雙方相持益甚故元首僅將辭呈退回王宅而不發指令也昨日王氏尚未出京聞為避囂計當赴西山一行孫昨日亦未到院仍表示非去王不可謂內閣既取責任制度執政領袖當然有黜陟之特權否則不如早日下台故猶避居私邸耳孫氏於三四日內或仍返海甸孫王之爭既如此軍警當局王懷慶秉元首之命猶從中調停王將軍昨訪財王告以總統面諭派兵保護勸阻出京請即打消行意王言此次求去決非我不肯幹實不能幹云云聞孫揆因自海甸來以迄今日腹瀉尚未全愈並以前有非王辭職不到院之聲明若在此王尚未去之時遽行到院視事知之者或能諒其顧全大局之苦衷不知者則將謂其官興過濃因是乃決計再遞辭呈以示非不留戀之意惟孫之左右多以為再遞辭呈為自白計固甚適當但為政局計則尚須考慮遂獻議於慕老謂不如暫行請假再察看形勢而定進退孫亦以為然乃於昨日以電話召秘書廳幫辦朱彭壽代擬請假一月之辭呈準備于昨晨送府此孫氏請假之原因也惟延至昨日下午有某要人訪孫孫以擬請假一月告之某要人大不以孫請假一月為然勸孫改為十日孫謂請假十日意味太淡無論如何總須加厚一層於是又改為二十日現呈文業經繕正加封據云昨夕即可送府惟尚有變化與否則不可知且昨日府方曾派某秘書與孫為非正式談話勸其入府孫謂予在內閣本已不適回寓後又增感冒總統若無示以談話予實不能入府若為財長問題則予早已陳明總統毋須再商如叔魯決然下野關於繼任一層予完全可聽總統主持并不欲一定保存誰何上台或總統以蘇嘉東繼任認其較為熟手予亦極表贊同惟外傳由王叔魯請假蘇來代部之假期又不過一月兩月事殊出於潛稱予絕不以為可然予料總統之意見未必如此且予來京本屬暫時性質一二日後天氣稍暖予仍當回海甸此外并無其他意見可述此予實在之表示也某君聞言遂與辭而退孫之態度既如上述而王氏以退作進策劃益為積極進行一面聲言再上辭呈以示不戀棧之意一面昨日提前發放國會歲費要好議員並託人暗地疏通雙管齊下已立於不敗之地但其故可慮者則在洛方關軍費一節擬于此案內提出一筆鉅款(或云一百五十萬)並託財部顧問錢某代為道達聞院方一得此訊亦聘洛方白某為院顧問稍為外援至于叔魯辭呈提出後府尊初意以孫慕韓既已回京自必晉府請示辦法擬俟時機之時開誠布公曉以利害勸其措除私見與王合作俾政潮就此告一段落故對王之辭呈暫無何等表示節孫氏歸來後既不到院亦不晉府且不表示意見府尊欲為和事老竟無從着手迫不得已乃出于直接留王之一途前晚特囑軍警長官王懋軒等設法勸阻叔魯勿任出京同時並在辭呈上親批(慰留原呈發還附表交院」十字昨早由府秘書廳辦就公函函封分致王叔魯及院方查照茲採錄原函如下大總統府秘書廳公函第一六五三號逕啓者本月十七日收貴總長為病體難勝懇准辭職呈一件呈奉大總統諭慰留原呈發還附表交院等因除附表交院外遵將原呈函達台端即希查照此致王總長大總統府秘書廳啓六月十九日前項公函于昨日下午送至王宅娘胡同叔魯如何表示尚無所聞蓋刻下已由孫王問題一變而為府院問題第一步必須孫氏與府方意見融洽始定辦法後方能談到叔魯身上此際叔魯于其去就出處固亦不必急急乎有所表示也又聞昨日洛吳曾有密電一通致府方大意對於責任內閣之孫慕老有所表示云(陸美提醒實)

財政部加徵烟酒稅

財政部以現在財政困難所有收入各款搜羅殆盡將于烟酒一項加徵稅款昨特厘訂加稅新章如各種燒酒每百斤加征二元一角其紙烟無論其為中外貨品每箱加征一元九角此項征收稅則業已通令各關於七月一日實行征收云(正)

召集關稅會議之分期

財政部昨咨各省一文曰查我國關稅現經使團認可分三期實行第一期辦值百抽五第二期辦值百抽七五第三期辦值百抽十二五現經本部定於七月一日實行仍俟關稅特別會議通盤籌畫三期實行具體辦法以昭慎重請即轉飭報員與議云

英兵未入藏之院訊 (二)

議員胡鄂公咨質問英兵入藏案國務院昨發出復文謂外間雖傳英兵入藏但政府一再電詢並無實訊故未答有應付辦法以後自當隨時探詢以資應付云(美)

加拉罕訪問顧維鈞

▲為奉天各團體通電事

前日(星期四)加拉罕因聞奉天方面反對中俄協定之空氣頗濃往外交部訪顧外長問中國政府對此將如何辦理顧外長當答云東三省向來關于對外事件皆與中央取一致之態度此次三省民間間有不一致之態度想係有所誤會所幸當局猶無反對之表示僅有解釋之餘地今外交部所派專員與公府所派專員業經同時赴奉向奉當局解釋一切政府亦已準備于不抵觸協定範圍以內充量容納奉天當局之意見故預料必獲圓滿之結果云云加氏聞此當表示滿足之意而去(美)

青島海軍之鬨訊

▲溫高已發生意見
▲高赴洛方訴苦

濟南通訊溫樹德率艦北歸後即赴奔走京洛以覓餉之有着高恩洪之就青島督辦亦挾有籌海軍軍餉條件故溫氏對高逕索餉頗不客氣前傳兩氏不睦即因是發生近又有海軍全體欲綁高氏之說此種消息濟南銀行界傳出因於端節前海軍全體邀高氏宴於軍艦當即勒令高氏允籌款二十萬元高派隨員石卿來濟向山東借二十萬元以發軍餉此事方算終了然高隱忍未發聞洛吳來電招高故高乘此時機將前往訴苦並約膠路部恒游偕行將膠路之所入報告洛吳使吳知青島一隅實不能担任海軍餉項而已之所受亦可聊表一二但洛吳亦知高氏於海餉為難故前呈請中央轉令山東當局籌撥若干現此事閣議已經通過并有電到叔介東省財源方面妥籌的款按月撥付昨鄭督理已與省長會商辦理由此以觀溫高之有意見洛吳已微知之惟未知有無調停方法耳致青島方面現在秘密戒嚴對於商客郵電檢察異常嚴厲表面言之恐有匪徒潛匿借端滋擾實高之拍賣公產恐人揭發有阻進行及溫之海圻艦被封內幕如何尚未屆宣佈時期誠恐青島方面發生謠言擾亂軍心耳致溫氏前赴烟台關查現已返青並解該艦兵士三人拘押海軍司令部將來未知如何發落云

接收漢口俄租界之準備 (每)

漢口快訊云漢口俄租界雖於民國九年由湖北交涉署接管但一切行政權仍操諸俄人之手今中俄之邦交業已恢復據中俄協定第十條及第十五條所載漢口俄租界應當交還我國固無問題所有交涉署亦已接到外交部密電謂蘇聯代表加拉罕已派季滕殿夫來漢接收俄領事館地基房屋文書等件並訓令交涉署同時將俄租界收回交涉員奉令後即向外交部及蕭巡閱使請示接收辦法一面組設特別機關俟該俄員到漢即行開始談判惟蕭使以事關重大自應審慎周詳庶免另生枝節況俄租界銜接英法兩界一切措施尤須完備所有碼頭公棧均應次第收回以保主權而重國體俄租界收回為特別區關於市政之修理巡捕之職務尚無破綻此間外人亦無閒言此次收回俄租界應以收回舊德界之手續為標準並令加以完密俾為將來次第收回各租界之預備云云交涉員因是特於昨日召集俄顧問暨警察廳長王啓賢洋務會審公所委員楊培等開會討論收回俄界進行方法當決定(一)清理積案(二)徵詢該租界業主意見(三)籌辦移交手續(四)電詢津漢辦法以便參酌辦理云(徑)

農部為外商登錄將照議咨覆使團

農商部消息自中外簽訂通商條約後農部早已擬添設商標登錄局以便有所統緒嗣因政府財政困難以致久懸未決而中外各商厂竟屢有越軌冒充之事發見茲各商厂迭請農部劃一營業並限制外商登錄無如該部商標局雖已成立而所頒布商標登錄法駐京各國使團均表示反對嗣經外交當局積極交涉各使團始提四項要求照會外交部承認令外部以此事關係吾國商業甚重特轉農部詳加討論頗農長亦以事關重要囑商標局簽註意見一面又與外部會商結果聘請外人充商標局顧問(使團要求)或商標公報改用英文均可辦到至其他要求各節因有礙中國主權當然萬難承認并聞此項答復今明日即可提出答復使團云(遼)

洛吳調停桂戰

▲電陸沈提二條件
▲但又令趙榮華援桂

據洛訊吳使頃最近曾致電陸廷榮沈鴻英二人提調停桂戰條件內容分二項(一)桂林全州仍由陸部駐守以全體面(二)桂全稅收盡撥沈部如沈依允即電令馬濟中止援桂但一面又令趙榮華帶子弟患孫健業兩旅會同馬濟武衛軍準備出發云(中証)

李烈鈞之東渡

據日報消息此次孫文之代表李烈鈞抵日日人頗思利用排日問題以亞細亞民族名義與孫氏相提携李氏動身時曾有電報與憲政會會員櫻井兵五郎櫻井即以此事告諸外務省及憲政會最高幹部但日本朝野間對於李之來日極為注重云云(每)

僑務局再催中暹訂約

關于中暹訂約派使問題雖醞釀已久而卒未見諸事實現除吳使提倡外並有暹留暹華僑聯名向僑務局請願請代催政府立即與暹羅訂通商條約并互派使節以保護雙方之商業故僑務局昨又特具呈元首請迅與暹羅訂約並派使在僑約未訂定使節未派往以前并請先簡派幹能員赴暹慰問華僑以慰流離異國之人民現聞元首已將原呈發交國務院大約下次閣議時當可提出討論云(美)

廣州謀炸安南總督之詳報

香港二十日電廣州法國人士在沙面維多利亞飯店設宴歡迎安南總督密蘭氏當晚餐時突有不知姓氏之華人擲彈炸斃密蘭氏並未受傷惟紐約生絲進口公司總理丹癸佐氏與其夫人及匯理銀行盧谷氏三人過廣絲商葛英氏與保勒特氏均受有致死之傷其他五人亦受重傷密蘭氏之副官具尉那卡氏暨受有微傷刺客跳河逃走乘夜中逸去此次暴動之線由未能探察密蘭氏于今夜安抵香港密夫人及其幼子米竹與密氏偕行彼等因被港督邀請均逗留于香港云(秀)

入浙後之臧致平

▲浙盧極力助臧
▲旅京浙人表示反對

杭州通訊臧致平入浙後已分駐常山江山兩縣而玉山廣豐境內亦尚有楊化昭一部駐紮聞臧楊兩部原有一萬三千人轉入閩北失去三分之一入贛境僅五六千人浙盧對此兩部擬由臧恢復一師楊恢復一旅以遂安開化常山江山為其駐地軍械軍餉均由盧担任臧楊一俟實力補充完備當別謀發展聞日來旅京浙人因盧永祥已允臧軍分駐浙邊將來難免引起戰事致使浙省因此增加担負是以對于臧軍駐浙決不承認除電浙盧從速拒絕臧致平調遣所駐軍隊分駐浙邊外即與浙籍國會議員聯合急電浙省各團體請就近設法禁止臧軍入境云又據杭訊閩軍臧楊殘部被迫入浙臧致平楊化昭均由常山來杭與盧督辦協商善後並聞閩軍討賊軍第一團長許耀新亦來杭寓居瀛洲旅館至總司令臧致平十七日乘車赴滬矣(民大)

粵局之近況

▲西路聯軍監視惠城
▲宋鶴庚反攻河源
▲孫傳芳電陳平粵方略
▲常德盛南下援粵
▲滇軍與粵軍講和
▲請孫文赴滬退養

香港快報廣州快訊東江戰事自豫軍克復龍岡後形勢轉趨緊急現聯軍決由西路軍監視惠城並以博羅居惠城下游一面

鹽業銀行廣告
本銀行股本壹千萬元已收陸百萬元公積金及盈餘滾存叁百五十九萬八千八百元辦理存放滙兌各項銀行業務總

交通銀行發行鈔票廣告

婦孺內外科產科
秀貞女醫院
北京甘石橋北首電話西局一一五九
門診洋二元 出診首次洋六元
醫例

交通銀行廣告

上海 香港 南京 揚州 杭州
其餘各省會商埠均有通滙機關並與中南金城大陸銀行合設準備庫及儲蓄會於上海天津漢口等處

平易天津代兌處
五大 鍋店大街　餘大昌 鍋店街　豫泰厚 宮北　永孚 日界　永豐 北門東　大康 法租界
大昌交易所
茲有保定西大街之分行現已移至天津北馬路開設特此廣告

北京商業銀行廣告
遵奉財政部批准註冊立案辦理國內外各種滙欵……
……
二室七二六總理二七六三協理室二六七
副理陳揚祜王徵　行址北京西河沿　電話　總協理室南局二一九分機十五號　營業室南局四一三六　電報掛號六六三九

由范石生親赴前綫扼要防守一面將滇軍大隊盡集于博羅以上以兇陳軍下窺惠博旣形鞏固乃積極向右翼進行令陳軍對于此路之防禦以龍岡爲第一防線以淡水爲第二防線以平山爲第三防線現龍岡已破陳軍本擬乘勝進攻淡水但以滇桂大隊倘未到齊未敢深入經寬備滇軍刻日進發合圍協擊現已由胡思舜親自指揮進逼永湖陳軍退卻大約日間使可與豫軍會師淡水將來劇烈戰鬪必在平山惟陳軍精銳仍在右翼（聯軍左翼）湘軍必同時進取方能收效已決電湘軍迅速進攻而豫軍自會同龍岡後聯軍卽分三路向粵軍進攻茲據某軍事機關消息十七日聯軍向粵軍開始進攻後左翼湘軍方面宋鶴庚遂下令反攻河源十八日天曉湘軍向河源進攻下午三時一五兩軍已由柏埔渡河前進南軍實行接觸現正在激戰中右翼方面劉玉山所部尚在永湖橫岡無甚進展惠城雖在被圍然楊坤如死力固守又兼集鄉部加入防禦攻陷尚須時日至孫傳芳就職閩粵邊防督辦後對於援粵一事進行頗力昨日上午政府接孫由福州拍來一電略謂奉命督辦閩粵邊防自當竭力從事孫文近勢益見迫蹙若運用得法規復粵疆指日可待謹密呈方略乞賜鑒核備資採納卽乞迅撥大批餉彈以便進行如其無效傳芳敢負完全責任等語原電關於方略一節說頗詳因事關軍事秘密未便洩露云又據長沙電訊洛吳以粵事緊急對於常德盛所提條件業已完全允准常氏遂於十二日晚十時乘南河車抵贛省並隨帶張福來所部兩團抵省時贛蔡派代表歡迎常氏下塌華園旅館隨帶衞隊兩連及參謀長王蔭臣常氏以援粵事急不能久停乃於十六日午後二時率隊乘亞洲淺水輪南下本城各機關均至滕王閣歡送贛督亦派副官長焦仰習代表至江干送行至此次常氏援粵洛方發給軍費六十萬元責成會同方本仁積極進行并飭由漢陽兵工廠撥給快鎗三千枝子彈百萬粒陸續運往贛南應用且同時滇軍師長楊池生亦經過南昌往贛南聯絡係奉洛吳命令擔任援粵先鋒云又香港電訊粵局日內將生非常之變化廣州人心恐慌如臨大敵聞因滇軍倡議與陳烱明講和先請孫文承認如孫破許崇智胡漢民包圍表示反對態度時則由楊希閔陳烱明等合力請其赴滬退養故連日滇軍由前綫拳介回廣州者數千人據云滇軍將領中態度異常强硬恐非調人所能解決者云

▲川省善後近訊　（民央統央際）

▲洛吳之善後大綱
▲鄧錫侯七月一號就職
▲川軍之劃防與籌餉辦法

據洛訊吳使因川省紛紜不已特電川將領擬定善後大綱三條（一）分設清鄉局（二）軍區分配國軍分四區駐紮（三）成立裁兵督辦處大裁併軍隊又因川局已定於軍事方面尚乏可靠人隨時報告電令趙榮華速急入川以便偵察川情趙於昨日（二十日）啓行矣又成都電云鄧錫侯辭省長經中央慰留楊森去電歡迎卽日到省履新鄧有定於七月一日就職之說又電云鄧錫侯准七月一日在蓉就職擬仿劉前兼省長辦法政務廳署設成都逾設行署除政務廳已電邀尹仲錫擔任外教實兩廳亦定財廳正在考慮中又聞財廳仍屬宋斗文云云又據川訊袁祖銘將各軍防地詳細劃出給餉辦法亦爲指定各軍長官均已同意茲披露于後（一）如鄧錫侯陳國棟田頌堯三部劉季昭唐廷牧兩師彭植元張華封兩旅及陝軍之張旅均駐川北道屬之江津閬中等縣川東屬之綏定萬源等縣及川西之綿陽綿竹理番等縣所有詳細駐點統歸劉存厚負責支配（二）楊森之第二軍劉成勳之第三軍賴心輝之邊防軍均駐上川南之瀘州資中簡陽等縣下川南之綦江江津等縣及川西之溫江大邑名山等縣詳細駐點則歸劉湘楊森兩人平均支配（三）鄂軍之三五兩旅陸軍之十八師十八旅陝軍王錫三旅又袁祖銘部之黔軍均駐自重慶至巫山之川東各縣詳細駐點統歸袁祖銘盧金山兩人負責支配（四）唐式遵李樾森兩師完全調至下川東酆涪萬縣一帶上下游土匪須俟匪患肅清後始能固定防地旣已分配就緒給餉辦法凡川中主軍均由川中正雜賦稅支給須由省政府通知撥發不得任意截留凡鄂陝黔等省客軍之餉除由就地酌撥外不足則由洛鄂設法接濟云云

▲外部請批准中俄協定之原呈　（中一亞社）

大總統指令批准中俄協定已誌前報茲覓得顧外長之呈文此呈卽批准中俄協定之根據也原文如下爲中俄解決懸案大綱協定暫行管理中東鐵路協定及各項附件繕成正本謹請批准用璽以備互換事竊維鈞前與蘇聯代表喀拉罕議定中俄解決懸案大綱協定十五條暫行管理中東鐵路協定十一條及各項附件當於五月三十日呈奉指令頒給全權文憑著卽正式簽字遵於五月三十一日會同蘇聯全權代表喀拉罕正式簽字並經呈報在案查中俄解決懸案大綱協定暫行管理中東鐵路協定及各項附件雖經規定自簽字日起卽生效力惟照國際慣例仍須批准以昭鄭重業經提出國務會議議決可行並議用中英文繕成正本恭呈鈞閱請予批准蓋用國璽發交本部由維鈞以外交總長名義副署後再行知照蘇聯政府以資遵守是否有當理合呈請大總統鑒核訓示施行謹呈

▲楊增新宣布馬福興罪狀之原電　（陸）

新疆督軍楊增新槍斃喀什提督馬福興一節已誌前報茲錄楊增新宣布馬之罪狀原電如下大總統鈞鑒國務院參謀部陸軍部外交部司法部內務部農商部教育部交通部財政部北京參議院衆議院鈞鑒北京東城鎮江胡同北京日報轉中華民國報界交換通信社鑒竊查喀什提督馬福興叛國殃民無惡不作萬難再事姑容致貽邊患該馬福興在喀什提督任內先後十年專以歛財虐民爲事百姓敢怒而不敢言恨之至深疏附勒二縣人民因被馬福興之虐待逃亡遍年本年入春以來無端造謠勒防邊爲名派差派兵派馬派餉同時并擾騷擾無端長此不已非釀成官逼民變之禍不止增新爲救民水火維持邊局起見業經呈明政府派員帶兵前往喀什查辦以遂除暴安良之目的嗣該將馬福興之罪狀續晰宣之一曰濫派民夫也喀什地方自前淸時設有提督一缺從無由提督濫派民夫之事有之自馬福興始馬福興在喀什以私人名義開種無數之地畝修建無數之房屋以及開石油礦開玉石礦無不派用民夫所需工料亦由人民攤派甚至涉工并不要工而又折收工銀派料並不要料而又折收料銀並有時于男工之外派及女工千有爲繫拋頭露面而不惟敗壞風俗亦且違反宗教百姓敢怒而不敢言卽如中華民國十三年因馬福興耕種草湖之地須日派工六百有半年之內疏勒一縣已派十萬八千人皆自備乾糧與馬福興作地一縣之濫派如此則他屬之濫派可知一事之濫派如此則他事之濫派可知喀什之民眞成爲馬福興之奴隸成爲馬福興之牛馬其凌虐無從告訴查馬福興盤派民夫其始不過在于疏勒疏附兩縣繼而派之于英吉沙爾縣繼而派之于浦犂縣遠繼而派之于莎車縣葉城遠在數百里數千里之外亦被派至喀什與馬福興當民夫馬福興之地未耕人民不得先耕馬福興之地未種人民不得先種查中華民國憲法第十九條中華民國人民有納租稅之義務等語並無由武人攤派民夫之規定今馬福興以個人營業之私事濫派民夫每縣至十數萬人之多此爲環球萬國所無之弊政其餘假公濟私之事不一而足致令喀什人民無一線之生路此馬福興之大罪一也一曰濫派民兵也我國徵兵之制尙未實行新疆之兵雖多用土著然兵由招募而來從未向民間派過一名馬福興在喀什提督任內將地方之鄉約頭目充派軍官其標下之兵亦係令由鄉約頭目向民間勒派其當兵之人終身使之充當夫役且於國防事要漠不關心卽如近年因歐戰發生俄新兩黨爭戰喀什沿邊各卡由省城派兵前往分紮始無貽誤民國十一十二等年新疆實行裁兵將及四十餘喀什未裁一兵現在本年邊防無事馬提督忽然造謠謂外人將派兵進攻喀什遂自由勒派疏附疏勒兩縣人民共出馬步民兵三千人旣派兵又派馬又派餉祗圖擴充個人之權利不顧人民之死活經增新電呈中央核示奉國務院覆電不允添兵馬提督悍然不顧並稱所添之兵如公家不能籌餉所需兵餉由該提督自行擔任等語馬福興所謂兵餉自行擔任自然欺人無非藉詞民兵以爲歛財地步並藉此以門形帕夏之威權若不勒令解散大非地方之福至馬福興平日虐兵胥偷營務廢弛始不具論此馬福興之大罪二也一曰勒索民財也馬福興與增新同由自作生然始而不過向富民勸借而已未幾而勸派於百姓矣均經地方官民呈報有案又如莎車富民賈買邑一提並未被人控告馬福興派員至莎車逮捕到喀勒對重欵否則擬以槍斃此與前淸舊律所謂之擄人勒贖及近日報載內地土匪之綁票又何以異諸如此類不一而足又如商人包辦統稅馬福興則向稅局需索包規地方官委派鄉約馬福興又向鄉約需索陋路無錢不要無孔不入尤可怪者馬提督竟領兵餉均由公家按月支給從未拖欠分厘馬提督又藉欠餉爲名向人民勒派旣取之於公又取之於民馬提督身爲現職軍官竟敢蔑視軍法唯利害民至斯已極現在喀什人民因被馬福興之苛虐破身亡家者不知凡幾或逃至遠方或輸徙溝壑財產旣盡則生命亦不能久存甚至違適異國爲淵驅魚叢雀之驅哀我小民何以堪此此馬福興之大罪三也一曰謀奪民產也查中華民國憲法第十三條中華民國人民之財產所有權不受侵犯等語馬福興在提督任內已歷十年專以求田問舍爲事凡人民私產無論田宅爲馬福興所垂涎者必千方百計以勒買之勒買不遂則誣之爲會匪誣之爲亂黨誣之爲私通俄人之過激派必欲置之死地而後甘心人民欲顧惜生命自不暇顧惜財產被馬福興將財產覬覦謀奪者有之賤價勒買者有之雖已寫立賣契而僅得少數之價尚欠多數之價者亦有之以上所述情形均經人民控告有案卽如疏勒縣人民和加克阿吉年已八十餘歲馬福興將其田產勒買價未交淸卽誣加克阿吉爲串勾土耳其請處槍斃迫經增新將此案發交喀什阿克蘇兩道尹訊辦始知馬福興旣已奪人之產又謀殺人之命實屬喪盡天良此等強盜行爲與猰人於國門之外者又何以異現在喀什地方如八屯之地畝漢城之房屋已被馬福興勒買殆盡甚至買地不給地價將此地與原日地主耕種而追令交納地租買房不給過價將此房與原日房主居住而追令交納房租無情無理聞無天日此馬福興之大罪四也一曰草菅人命也查司法獨立爲環球通例中華民國憲法第一百一條司法獨立審判無論何人不得干涉之又憲法第六條中華民國人民非依法律不得逮捕監禁審問或處罰乃喀什地方刑事訴訟竟由提督直接受理縣知事等於虛設刑人殺人爲所欲爲縣年以來被馬提督馬福興杖殺槍斃者不知凡幾卽如民國十三年春馬提督將維民烏受一名阿拉瑪斯一名納斯爾一名依思麻日里一名魚思實一名托伙齊什一名哈的夷麻日一名肉則一名派兵捉去各斷其一手一足登時死者數人并將其砍斷之手足釘於城門之上其未死者則用車拉逝派軍隊押解游街觀者莫不流涕外人之僑居喀什者僉云此等砍斷手足之酷刑爲環球萬國所無外人之言論如此則穆民之痛心疾首更不待言又如民國十三年三月三十日馬提督福興在各縣派兵派餉疏勒縣屬圖甯里克莊地痞民負應付稍遲卽被馬福興之子馬繼武將該莊戶民哈生木一名和加阿洪一名玉滿阿洪一名同時派兵牟至營內登時杖斃其他無故將良民致死之事不一而足喀什轄民聽馬福興父子之宰割眞雞犬之不如言之令人寒心此馬福興之大罪五也一曰稱帕夏也共和國家不容有帝制之思想尤不容有帝制之行爲及喀什提督馬福興竟敢自稱帕夏喀什人民亦人人以帕夏稱之經地方官民呈報有案據語之所謂帕夏卽漢語之所謂皇帝前淸咸同治年間俄國安集延頭目阿古柏叛據南疆自稱帕夏歷二十年經湘軍劉錦堂督師出關始行勘定今馬福興在喀什自稱帕夏儼然以阿古柏第二自居其子馬繼武亦復同惡相濟叛國殃民罪大惡極查憲法第一條中華民國永遠爲統一民主國等語今馬福興在喀什僭稱帕夏並自由添兵實行帕夏之威力不獨爲新疆全省人民之公敵且爲全國四萬萬人民之公敵者不强迫取消後患何堪設想此馬福興之大罪六也以上數端不過舉其大者而言其他不法之舉動難以悉數查馬福興於前淸時因案發遣新疆因與增新有害而同鄉之關係民國改元之初該馬福興情殷報効其時增新因事需籌尙能遇事服從不無微勞足錄故呈請政府破格任用不意馬福興器小易盈及民國四年署理喀什提督之後使任意虐民增新時加勸誡冀其稍知悔悟以期保全終始馬福興竟假若罔聞以爲兵權在手可以爲所欲爲近數月以來馬福興無惡不作較前尤甚自由添兵自由殺人甚至自稱帕夏實屬叛國殃民且其子回城副將馬繼武無故杖斃人民亦屬同惡相濟若不設法制裁殊爲喀什貽無窮之害爲國家添邊地之憂增新何以對政府何以對人民所有馬福興應行查辦事件經官民呈報有案者計三十餘起業經增新分起呈報政府有案今日萬不得已不得不呈明政府派員帶兵赴喀什查辦并飭將喀什提督一缺裁去以爲根本解決所有由省派去馬步砲十營于阿克蘇烏什分兩路前進業已先後行抵喀什馬福興部先行開槍抗拒將官軍馬隊哨官馬殿臣一員擊斃馬福興之子馬繼武亦先行開槍抗拒將官軍馬隊營副馬萬一名擊斃并傷亡兵丁數人官軍奮力抵禦始將馬福興及其子繼武登時擊斃并斃其助逆兵丁十餘人縣年以來之大害一旦除盡人心大快歡聲如雷從此地方安靜政府無西顧之憂卽他年楊增新等改組歸田亦不至以引用非人爲邊地留無窮之後患可以贖增新縣年以來信任馬福興縱容馬福興之罪馬福興與增新同事一方已十餘年原不願其如此終局乃馬福興無惡不作國人皆知新疆距京遠在萬里喀什距新疆亦將及七八千里若聽馬福興盤據喀什多行不義永無自斃之一日其何以伸國法而維邊局耶除將馬福興新招之兵悉行遣散並將馬福興喀什回河兩城舊已原有之兵酌量遣散外其餘喀什所屬巡防十營得已接收交官管轄喀什防務有由省開赴喀什之軍隊不下十餘營可以維持喀什提督一缺從此永遠裁撤亦不官另立名目添設其他各項官職致貽民累地方治安以及沿邊防務均由增新負完全責任不致疎虞所有此次在喀什出力人員俟善後辦理完畢由增新擇尤請獎傷亡官弁亦照章分別優卹以資激勸謹此電陳伏祈鑒核新疆省長兼督軍楊增新六月初十日印（陸）

▲日政府決定外交公開

日本加藤新內閣之外交方針昨已大略報告頃據日人方面接東京十八日電云日本歷來內閣爲向取所外交秘密方針現外務大臣幣原男爵因時代已異與論之力甚大決計改善從前秘密外交之弊害實行實現國民外交之理想其第一步卽做照英國之青皮書及法國之黃皮書之例將外交公文之類一切印刷發行使民間均得購閱以是卜知輿論之趨勢而資外交上之考慮此種外交公文書當以今後之外交問題爲主凡發生一外交問題則將其問題之關係外交交涉之趨勢經過以至外國與日本帝國政府往復公文均照原文印刷發表云　（神）

◉本京新聞

◉薛總監招待新聞界詳情

▲到會者一百三十餘人
▲薛總監報告警捐內容
▲用途支配請士紳監視
▲市民楊少白等九十六人之請願

京師警察廳警察總監薛之珩氏於昨日（二十）下午三時在該廳招待北京新聞界開茶話會報告該廳辦理警捐宗旨及其進行手續四時許本京各報館記者暨外埠駐京通信員先後蒞會共計一百三十餘人四時一刻由廳員高段承等引導各記者至北屋大廳中按入座稍頃薛總監出就主席位舉杯發言略謂（今日約請新聞界諸君來此因爲地方太狹小招待不周實屬太對不起請諸君原諒兄弟（薛自稱）今日有一件事爲諸君報告就是警捐內容外間所傳警捐辦理宗旨及進行手續稍有誤會不得不爲諸君明白報告本廳正式警察及保安隊原有一萬五千人每月警餉計十四萬元本廳經費每月四萬元各附屬機關經費每月五萬元共計二十三萬餘元尙有直奉戰役以後臨時增加保安隊兩隊約需警餉二萬餘元不在預算之內政府每次所發放之警餉七成六成五成不等糧有五十天六十天七十天發放一次每月平均發放之警餉不過二三成而本廳又無法可以周轉其困難情形誠屬一言難盡自去年起卽倡辦警捐其所以遲遲未見諸事實者因本廳實希望政府與市民兩方面有良好之辦法則警捐可以不辦不意遲之又久希望都成空而警察現狀旦夕不能維持如是不能不想救急辦法故警捐一事今已迫不可待此種救急辦法亦是公且並非永遠之事一有辦法立卽取消各住戶只以提倡公益心理各量能力之大小共同設法維持京師地方治安旣非苛捐亦非勒派警察困難到如此地位此事賤辦不賤辦想此會自有定評兄弟向來對於地方公益見無不採納報界與論尤極尊重始終沒有一意孤行希望諸位多多幫忙宣傳多多指教」云云言畢並舉杯請暢飲各記者鼓掌旋由某記者以私名人義起立答稱（非公衆的）略謂（警不捐辦市民身家性命均極危險故就本席一個人意思對於此事絕對表示贊成惟應分淸治本治標辦法治本辦法應聯合市民團體向政府請願確定警餉基金無論如何不得挪用治標辦法卽是辦理警捐惟此項警捐係暫時的而非永久的一俟有確實辦法時卽當取消）云云薛總監又起立聲明謂（此次本廳辦理警捐究竟能籌得多少欵項尙不可知故其用途不得不稍有限制擬將此項收入完全用於警餉本廳行政費不在此內開支將來用途支配一取公開擬請地方上各界士紳公同監視俟章程確定後當再率邀諸位指教幫忙現在就此少陪請諸位暢飲數杯）云云各記者正擬推代表發言有所答覆薛總監已匆匆離席而去聞係因有一日本人來廳有緊要事候見故薛總監不能終席時已五時許各記者相率散去臨散會時薛總監又請某報記者留廳談話良久始出聞亦係對於警捐進行事宜有所商榷討論云茲將通告內容暨市民楊少白商界孟廣珩新聞界張均紳界鄭宇安等六十九人議員陳則民陳第繼伞等五人之介紹請願書一併探錄如下（一）布告大意略謂京師警察餉源無着積欠至十個月之久來日方長若不急

隱痛
隱痛而不發現者其危險更甚且因不易發見往往不甚注意須知小小搔癢足成巨患之道治之於初起之時應速治且用當方法則痊愈易易故一見搔癢發現卽宜用消毒藥膏敷治

◉第威德松香膏潤膚生肌
此膏乃科學發明第一治皮膚藥膏其功效已有千百謝函證實誠爲家庭備之良藥能治黃水瘡　痛瘡　搔瘡　膿瘡　刀傷　水火燙傷　打傷　及凍瘡等

◉婦女美容須知
臨睡以熱水洗淨面部用第威德松香膏輕輕按擦漸漸加重夜間可將此美容之靈膏塗在面上早起以熱水洗去如此繼續三四日君必驚嘆其奇異效果第威德松香膏有此奇效因其能保存少年潤美之面容也

價目　大盒一元五角　小盒六角
各大藥房均有出售
英商第威德製藥公司

Pinesalve
(Carbolized)

第威德松香膏

英商

於仁洋面及火險保安有限公司
即保安水火保險有限公司廣告

啓者本公司創立於西歷一千八百三十五年計已八十餘載實備資本三千餘萬元支出賠欵己過百兆餘元中國各通商口岸均設有分公司或代理處經營左列各種保險事業今特分設代理處於北京並派有保險專家專司其事所定保險費用格外低廉對於訂約手續力求簡便而於賠償保款尤為迅速可靠在投保諸君所費資財無幾即可豫防意外損失居安思危諒諸君子當勇於投保也至於詳細章程函索電告俱當寄呈如蒙 賜顧惠臨派員均無不可特此奉聞尚祈 鑒察

本公司保險種類如次

火災保險　水災保險　汽車保險
航空保險　地震保險　轉運保險
火車保險　郵包保險　玻璃保險

東城煤渣胡同四號　電話東局三九五五

英商 保安保險有限公司謹啓

辦事時間　上午九時至十二時　下午二時至五時

Union Insurance Society of Canton, Ltd.
Branch Manager, R. W. PAULDEN
G. W. FRODSHAM & CO: LTD. AGENTS

●京漢鐵路管理局招商投標承辦鋼軌道岔及配件廣告

（第一百五十五號）本局業奉交通部令核准招商投標承辦鋼軌道岔及配件定於七月七日下午四鐘在局當衆開標凡願投標各商號應先到本局材料處第二課領閱招標章程及標單標封并購取圖說（每份售洋七元正）然後塡報確實價目限於七月七日午前將標函寄到本局所有一切手續悉按部頒購料條例及招標章程辦理特此佈告　二一四

地圖

教授自修適用

下列各圖　出版最新　調查最明　詳略得宜　大小悉備

世界改造大地圖　彩印一大幅　一元六角　裱工八角

中華民國大地圖　彩印一大幅　一元二角　裱工八角

甲種 世界改造分國地圖　地圖一冊三十二幅　地誌一冊　附英漢地名表一冊　二元

乙種 世界改造分國地圖　全一冊　附說明書　六角

最新 中華民國分省地圖　全一冊　附說明書　六角

高等小學 中華民國分省地圖　全一冊　一元六角

高等小學 世界分國地圖　全一冊　六角

最新上海全埠地圖　彩印一大幅　五角

最新南京地圖　彩印一大幅　五角

中華書局發行　（甲52）

唐宋明榻本 碑帖

藝苑之寶　希世之珍

[illegible]

黃庭經五種　蘭亭序十二種

[illegible]

上海南京路中市文明書局謹啓　經售處各省中華書局　（甲67）

中外地名辭典

布面精裝一冊　定價二元五角　預約一元五角

七月底出版　預約六月底截止　郵費每部七分半

是書計八千餘條都五十萬言凡中外國名都會商埠城鎮山川礦區鐵路靡不列載按照筆劃排列一查便得外國地名並附英文尤便

●顧印有樣張承索即寄

中華書局發行　（甲87）

本

敬啓者本報在北京開設已二十餘年荷蒙各界歡迎故在北方各報之銷行以本報為最廣兼承辦華洋印刷文件如華文洋文鉛印石印各種書[illegible]

本報

零售每份銅元六枚　京都每月銀洋八角五分　天津各省與外埠[illegible]

本[illegible]

新製各[illegible]　京奉鐵路全路行車時刻表每塊大洋十元　京綏鐵路行車[illegible]

強身壯體　保腎補精

東中華大藥房

請服羅威士健壯丸

夫欲求身體健壯多壽者必預保補腎精為第一要義腎乃人身之基礎全體之根源凡腎經強壯精水必定充足身體亦必健康此理人之易明也凡患腎經虛弱或水虧損者必由先天不足後天失調情慾過度早娶太早色慾過度思慮耗精心腎不交或婚用腦過度無故洩精以上種種原因若無保腎補精妙品培養非但終無強壯之日勢必發生下列各症晨起仍覺困倦脊背刺疼腰膝痠痛頭目昏花四肢無力行動心跳動作氣喘虛寒淋濁夜夢遺精無夢遺精夜多小便尿後反滴陽萎即不舉精寒精薄難於種子甚致有絕嗣之患即房事亦必妨害健康強行

本藥房有鑒於斯特選最有奇效之補品配製羅威士健壯丸保腎益精強身壯體經驗最有奇效凡患腎經自損精水虛寒各症服之立見奇效精濃身強體健功能壯腎枯陽返老還童鯨鱗可待百病消除與乃保腎補精之靈丹欲求多嗣多壽者請即購服非常也本主治服法另有中文英文詳細仿單價目每瓶洋一元每打洋十元正外埠函購原局寄奉購藥一瓶至一打除藥價外加寄費二角

總經理處　北京前門大街鮮魚口外迤南路東

顧惠諸君詳認羅威士健壯丸庶不致悞　五四

●奇妙的優美的敦慶隆新出品

衣料花色之奇妙品質之優美與尋常絲織品全然不同本號新到大宗新紗新羅新綢新葛夏布花素布疋純毛嗶嘰真皮化粧品服飾品壽禮品陳列品名目繁多不勝枚舉外埠函購可以郵寄　開設天津估衣街西口路南　電話五八一又四七四號　敦慶隆綢布呢絨皮貨莊謹啓

京綏鐵路行車時間里數客票價目表

中華民國十二年七月一日重訂

環城枝路

站名	第一次	第三次	第五次	第七次	第九次	第十一次	第十三次	第十五次	各站距豐台里數
[illegible]	[illegible]	[illegible]	[illegible]	[illegible]	[illegible]	[illegible]	[illegible]	[illegible]	[illegible]

站名	第二次	第四次	第六次	第八次	第十次	第十二次	第十四次	第十六次
[illegible]	[illegible]	[illegible]	[illegible]	[illegible]	[illegible]	[illegible]	[illegible]	[illegible]

宣化枝路

站名	[illegible]	[illegible]	[illegible]
宣化	[illegible]	[illegible]	[illegible]
水磨	[illegible]	[illegible]	[illegible]

大同枝路

站名	[illegible]	[illegible]	[illegible]
大同	[illegible]	[illegible]	[illegible]
平旺	[illegible]	[illegible]	[illegible]
口泉	[illegible]	[illegible]	[illegible]

京門枝路

站名	[illegible]	[illegible]	[illegible]	[illegible]
西直門	[illegible]	[illegible]	[illegible]	[illegible]
石景山	[illegible]	[illegible]	[illegible]	[illegible]
三家店	[illegible]	[illegible]	[illegible]	[illegible]
門頭溝	[illegible]	[illegible]	[illegible]	[illegible]

注意

由正陽門下行第七百三十一次七百三十九次車各有客車一輛在西直門站轉掛第一次及第三列次列車往宣化掛上行第二次第四次由大同至綏遠各站[illegible]車輛往大同及綏遠各站[illegible]客由正陽門各車站均有各車站有木牌註明

●德壽堂緊要聲明

本堂秘製牛黃解毒丸　已在內務部立案　農商部註冊

各界諸君請認明康氏秘製鶴鹿牌商標為要　此丸主治男婦一切風火毒　兩脅脹礙　氣患心亂　咽喉熱氣　悶鬱結滯　眼疾火臘　偏正頭疼等症　胃火口瘡　日盤腫毒　皆治之用藥另有仿單

西使是　電話東局二千一百零八號　北京花市東頭南小市口內中間路北

天津西門外宮北大關　奉天永順合　全興醫　開封西大街香閣　彰德府城內蘭香閣　鄭州車站鵬華春　均代售

東大街　店　香粉店　二八

●膠濟鐵路管理局招商承辦棉紗頭等項廣告

本路業奉交通部核准招標承辦白色棉紗頭壹萬五千磅雜色棉紗頭拾陸萬磅毛紗頭壹萬壹千磅有願承辦此項棉紗頭等項者可向本局領取投標章程標函格式閱看投標之函須于民國十三年六月二十七日上午十二時以前寄到青島本局材料處過期不收即于是日下午三時在本局當衆開標如所投之標非用本局發給之標函格式填寫及不按期限送到者一概無效所採之標並不以最低價格為標準或將擬購紗頭分給數家承辦或將該標完全取銷另行招商承辦悉聽本局主裁特此廣告

中華民國十三年　月　日　四一一

●中華滙業銀行廣告

資本金壹千萬元　公積金及前期滾存金貳百拾五萬五千餘元

總行北京東交民巷西口　分行北京東交民巷西口　上海福州路　天[illegible]

●中國銀行廣告

資本總額六千萬已收一千九百七十六萬零一百元　公債金六百零三萬三千三百四十五元四角一分　營業專辦存款放款貼現國內外匯兌買賣生金銀等[illegible]

總行北京[illegible]　京[illegible]

本行……北京東交民巷西口　華俄大樓　電話東局三千四百六十五　……國內各埠均有代理機關……

文苑

喜雨 五律（張仁甫）

洗蕉添爵事。灑竹雜琴音。南畝傳佳訊。西窗助苦吟。綢繆消渴恐。滂沛潑煩襟。化育窺天意。欣逢傳說霖。（用東坡句）眾微霑鬢髮。太液水清淪。洲澤郊關遍。生機達近旬。三農欣得雨。萬類淨無塵。綺閣珠簾捲。江山霽色新。

宜南消夏 七絕（張仁甫）

綠陽繞郭水拖藍。雨後西山滴翠嵐。此日宜南消夏地。薰風解慍徑開三。

和于右衡萬松旵仲學成還鄉過余索詩作此贈行（李良黎山）

江河日下趨。竹肉參商久。和氏弟與兄。得天性獨厚。負笈游學偕。小居樂同守。嗚嗚吹塤篪。怡怡如足手。入洛擅才華。不在機雲後。標榜爲人若。足寒狂夫口。親親而仁民。古言信不苟。故鄉多汚泥。正待滌塵垢。今歸學俊成。勉立三不朽。

其二

客中難爲別。況乃鄉人去。陽關折柳枝。更索河梁句。惻惻感予心。涼風起天末。不憯遠相逢。獨恨晚相過。於茲閱人多。爭似謝家樹。才容冀北羣。知有伯樂顧。征車未可留。相期登雲路。後晤難前知。會合應不誤。從此望雲淚。寂寞橫煙霧。

庚子七月既望將歸越王臺適程少澥以雪廬感賦索和依原韻漫成兩律幷示春申諸子爲留別（翦存廿）

世態炎涼已慣嘗。就吟杜牧尚清狂。不當好夢偏教短。無奈閑愁倍覺長。底事鴻飛遍寰印。從來烏盡使弓藏。憶鱸豈待秋風起。畢竟家鄉勝異鄉。

假塞風塵孰孟嘗。馮驩彈琴不爲狂。眉未識宦深淺。肆口雖禁論短長。人識綠招怨。論世當險宜慎行藏。故園松菊香無恙。且買扁舟釣故鄉。

古意步紅菴韻（翦存廿）

何來粉蝶兒。迷戀花房內。引逗妾芳心。春愁儂裂碎。

悔煞訪個郎。打槳芙蓉岸。驚起野鴛鴦。風流倏雲散。

題羅紅菴瑛造像（翦存廿）

吾愛羅子瑛。詞壇早負名。年華纔二紀。聲譽壓三卿。壯志沖牛斗。英姿擬琇瑩。風雲多擾攘。杜牧不書生。

簡翟愚翁詞長再步偶成韻（存廿翦棠）

風仰風流賀季真。無由識面悵前因。碑能引玉忘藏拙。硯可爲田亻算貧。愧我文思多窘澀。羡君吐屬總清新。神交若許從今契。乞把詩筒示遠人。

前題兩律語多悽惻再賦一章以慰之（翦存廿）

無限風波已盡嘗。十年前已賦詩狂。不甘技比雕蟲小。肯讓才稱紲虎長。老驥終櫪下。伏蟄龍樓向澤中藏。丈夫具有桑弧志。一棹煙波戀故鄉。

題畫（翦存廿）

擬將心事訴郎知。料管揮來牢騷詞遣。莫隔牆防有耳。幾回欲寫意猶疑。

鄂王墳（翦存廿）

犁庭掃穴搗黃龍。想見當年氣象雄。奸相若無秦醜繆。荒墳誰復吊孤忠。

美電風扇

美電風扇　天下第一
堅固耐久　清靜無聲
用電極省　生風遠大
檯擺懸掛　大小俱全
天氣已熱　購置宜速
家室店號　用之最佳
不獨除熱　兼驅蚊蠅

上海 香港 漢口 天津　美電洋行啟

各大電氣店及美電經售處均有現貨出售

上海　美電洋行　外灘一號
電話中央七四八七與八號

北京經理大昌實業洋行公司

育兒寶鑑書後

哺養嬰孩莫要於選擇食品愛蘭百利之一二三號代乳粉既皆說明哺養嬰孩之惟一妙品然尤須喂於時候則功力益倍。哺孩之代乳粉須按年齡而更換其一二三號之程序於嬰孩生後第四個月哺一號代乳粉至四月期將過最好喂以一號乳粉和二號乳粉之半漸漸換去並漸將一號乳粉減去至七個月之初再喂以二號乳粉和三號乳粉之半隨後再漸漸將二號乳粉減去大如是哺孩則臨深之作有非爲人母者始料所能及欲知其詳請試向本公司索閱育兒寶鑑可也。

各埠大藥房及大商店均有出售

上海廣東路四十號愛蘭漢百利有限公司

男女至寶
毓麟保腎膏藥

男子下元虧損夢遺滑洩房事無能女子經水不調赤白帶下子宮有病均足致人絕嗣之患凡男女兩界有患以上諸症者內服收功遲滯外敷見效迅速此膏自發明以來治愈以上諸症因而得子女滿前者十餘年中不勝枚舉故督奉之爲男子至寶焉價目每張洋七角每打洋七元另有秘製**毓麟寶丹**取洋一元五角若與此膏相輔並進功效尤速價目每盒洋一元每打洋十元如兩稱合購祇

總發行所　上海南京路英華街惟新里維羅廣告社
總經理處　上海四馬路太和大藥房
外埠分售處各五洲分藥房太和分藥房　價目每張大洋七角每打大洋七元
如貴處無從購買請向總發行所函購郵票十足代價惟須以三分票　批發特別優待

新文化叢書

本叢書由國內外學者擔任譯著，出版以來已風行全國，凡政治、經濟、文學、哲學、社會問題各名著，無不廣爲搜羅，爲中學以上學生及各科專家必備之參考。

達爾文物種原始	四冊	一元八角
克魯泡特金互助論	二冊	八角
[illegible]	一冊	四角
人生之意義與價值	一冊	三角
[illegible]	一冊	八角
[illegible]	一冊	五角
社會問題	一冊	八角
[illegible]	一冊	七角
[illegible]	一冊	八角

【哲學叢書】　【青年叢書】　【新中學經濟叢書】

中華書局（甲66）

文明書局　新書

唐拓 善才寺碑　原本八元 縮本六元
唐拓 孟法師碑　原本九元 縮本七元
宋拓 孔宙碑
此二種與前出夫子廟堂碑均唐石唐拓海內孤本寶人間至寶也

精印 五色 水彩畫二十四孝圖　精裝一厚冊　定價四元
此爲益世之書事實言行尤足爲感世法畫法超邁絕倫且有穎川秋水箋啓可作家庭模範可作閨畫臨　並附有詳略說明中文英文對照

音注 名人選本

本局取古今名家詩集文集根據善本加以確切音注極便閱讀已出版本者列下：

王益吾先生選本梅伯言文	一冊	二角五分
王益吾先生選本姚姬傳文	一冊	二角
茅鹿門先生選本曾子固文	一冊	一角五分
茅鹿門先生選本王介甫文	一冊	一角五分
沈歸愚先生選本李太白詩	一冊	一角五分
沈歸愚先生選本柳柳州詩 合	一冊	一角
沈歸愚先生選本韓昌黎詩 合	一冊	一角
王漁洋先生選本王摩詰孟浩然詩 合	一冊	一角五分

黃山谷七祖山題詩　全二冊　一元

此係摩崖大楷書每字五寸方爲黃書中罕見之作縱橫拓碣銘版精印凡從事黃書者定然一見傾倒

惲南田行書集帖　全二冊　一元

南田書如洛妃出水凌波微步有飄然之致此帖係傳世絕少初拓高本手精印最精心者茲用金粟尾箋一版精印凡醉心惲書者允宜人置一編

子(61)

再版 國文國語書

再版	國文測驗舉例	一冊	四角
五版	作文類典	精裝二冊	二元四角
五版	論說大觀	洋裝四冊	二元
四版	常識文範	四冊	四角
四版	語體文法大綱	一冊	五角
七版	白話小說文範	二冊	一角
八版	白話文速成法	一冊	一角
八版	國語交際會話	一冊	一角五分
十版	王璞的國語會話	一冊	六角
四版	國語普通會話	一冊	一角五分
六版	新式（標點符號）使用法	一冊	二角
十版	國音留聲機片課本	一冊	三角

中華書局（甲33）

確然是也

听說近來各飯館家庭都使用味之素做菜可以調多幾倍的滋味況且有減省費時的功效所以味之素日增一日賓用得多這是確然是也

●應用學術做出文化的調味精粉

味の素（味之素）

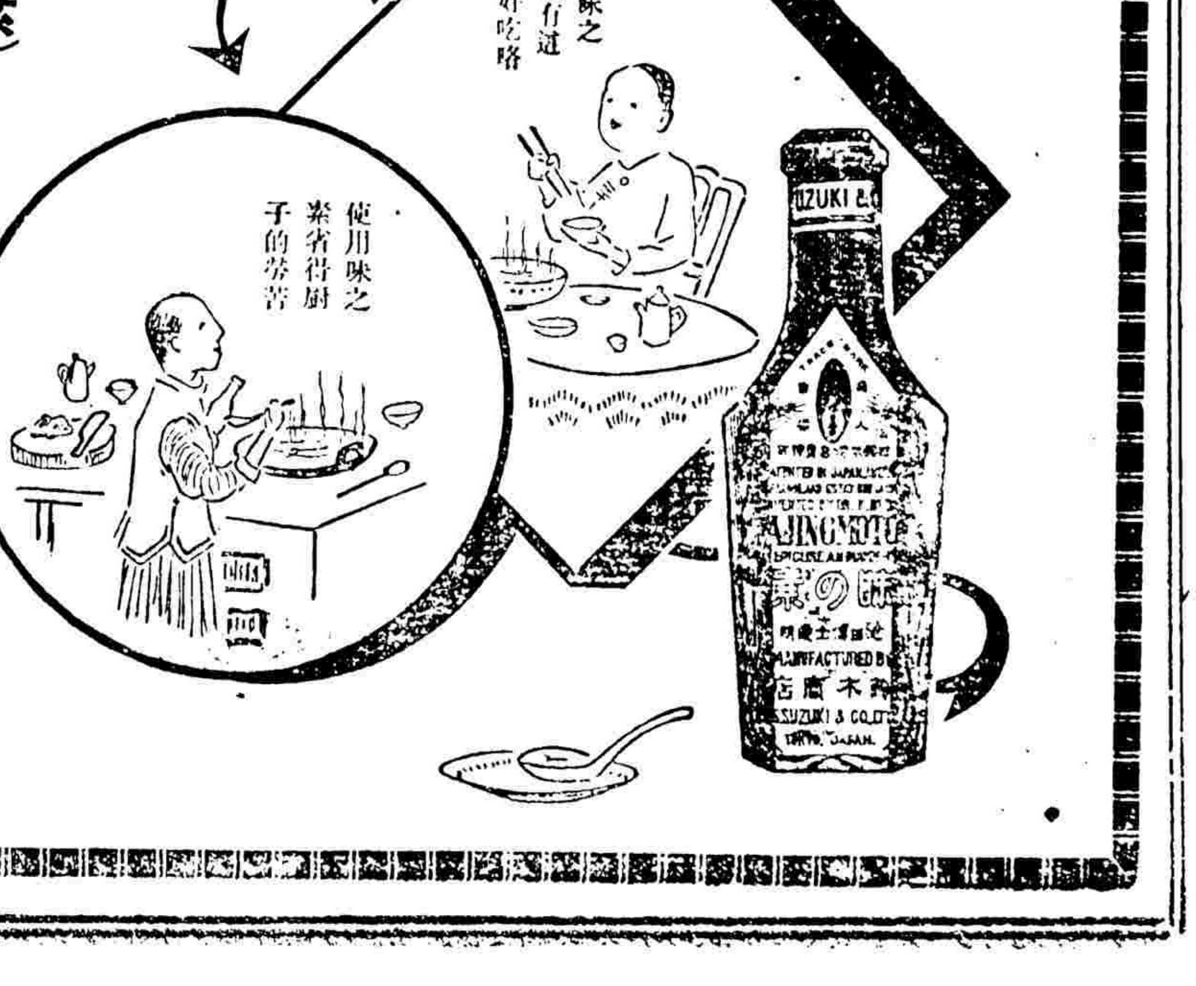

G-66

……脫髮之數次脫可重生即擦原有之短髮白髮均能長至數尺烏光鑑人永無脫落之患惟擦藥宜仔細倘若誤擦不需生毛髮處致長毛髮時均用除毛藥拔去
用法詳載仿單　每瓶一元　每打十元　總售處北京齊家胡同樓上華歐藥房

●北京證券交易所通告

本局今爲便利經紀人及來所顧客活動款項起見特創做活期抵押放款一種有隨時可以還款及互換押品之特別優待辦法凡有購公債需用現金者准以本所案內之各種公債票臨時來所商做利息格外克己如蒙光顧可請惠臨本所營業櫃面接洽欲閱詳章函索即奉（三一）

接第三版

國補救地方治安無術保持萬不獲已籌一臨時救急辦法惟有暫行試辦警捐藉維現狀當經呈請內務部提出國務會議議決飭由部呈奉大總統指令內開呈悉准其先行試辦即由該部轉行遵照此令等因奉此本廳遵即分施行惟查警欵辦法自來國家與地方本有互相扶持之義況警察純為地方公安而設中外通商各埠有警察即有警捐已成通例今國家之貧乏不啻懸磬而斷炊而地方之人民即應通力以合作現在全部長警欠餉纍纍待哺嗷嗷非特無以瞻家抑且不能糊口以警察櫛風沐雨冒暑衝寒備歷千辛而終歲一飽半此紛紛逃匿另覓生涯倘警察至土崩瓦解之際即全城在水深火熱之中本廳以保衛治安為專職頻年以來所受拮据所忍痛苦雖殫竭即如警捐創設不自今始所以屢謀屢輟者亦冀國家財政稍稍活動但使有一綫之轉機不忍增百姓之負担詎料仰屋興嗟日甚一日當此智盡能索合借助羣力別無善法可以救濟誰無財產誰無身家利害切膚寧容坐視此次試辦警捐凡納捐等級征收手續均經悉心研究務從寬簡並令各區署妥慎從事不得稍施強迫至於經手收款人員如有絲毫弊混准商民指控一經查實定當加等治罪以杜侵蝕倘國家財政略有起色警餉不難源源接濟此項警捐應即停止不使人民永遠負累到下情勢窘迫將伯之呼出於一時權宜並非定案各戶裁欵無多有此捐注警察可以安心服務居民可以高枕寢眠想各戶必能權衡重輕慷慨輸納須知警餉之有無關繫京師之治亂安危人人有責章程中所定捐數公攤則其微數集則其鉅數子文之紓國難不待毀家念鄭僑之恤棟崩預防將見各解私囊共謀公益惟邦人君子實圖利之（二）請願書介紹人陳則民總字陳策趙日法院性言為合辭請願事竊聞政府當局近因警餉無着將有實行警捐之舉北京商民因加重負担不肯承認并曾請願議會在案少白等因係京都市商民一份子利害與共亦當然在反對之列惟查警察之設在於保衞治安預防危害綏靖閭閻何一非警察之職務近以警餉積欠無法維持各區警察多有紛紛告退長此以往殊與地方治安影響甚巨設一日發生意外雖警察當局負責有人而人民己身所受之痛苦已不堪言狀矣以今日之事實觀之警辦警捐實為切不容緩之圖第以近數年來國家舉辦各種捐項人民負担已較昔日加重即以市政收入一端而論如車捐鋪捐妓捐為數更屬不貲徒以警察無人半歸虛耗人民之為不信任此為一最大原因今欲舉辦警捐非力祛以前積習不足以取信於人非明示大公無私不足以保持於後如民情生隔閡斯事體始有端倪少白為警察前途計為己身利害計於無可如何之中擬一折衷辦法六條（一）商定募捐章程在未辦以前須由各該區內公正紳商集議採取衆意擬定勸捐辦法（二）限制用途警捐係專為供給巡官長警月餉之用至警官資格以上者不得挪用此款（三）明定監督方法此項警捐收入後須約出各該地紳商數人按月稽核以杜濫冒（四）請定限期此項警捐原為一時救急之計近則六月遠則一年由政府另籌款項俾警有的款即應停辦不得作為常捐移作別項之用（五）市政收入應一併宣布查市政收入月有常款而究竟歸何用途從來秘密現在人民既擔此特別輸捐義務凡關於市政收入範圍以內者均應一併昭示於人（六）交還市政須按期實行此項警捐即係市民自辦市政之初步則人民在此時間本諸自治之精神自必踴躍將躍基於以上種種辦法一秉大公與民更始上下一體相見以誠庶事不擾民而欵得實用矣為此合詞請願伏乞鑒察此上衆議院公鑒請願人楊少伯孟廣坊張鈞鄭宇安等九十六人云（神民）

普通新聞

●余棨之維持總統開會商榷書　衆議員余棨現為維持總統開會事曾致同人商榷書一道茲將原函披露如下昨會不幸致招多數請懲主席及秘長之違法破壞會議維持簽名雖先儘在場未散者事待公斷無論金錢魔力能亂其像若何吾輩各返天良共追日視斷不能詆曰是何團體方面焉何作用也不佞細思靜澀國會謀官與財腐與職權不顧品格其人非少從此不得開會適陷其計中央因乞同仁共注圖之議會須得公正明幹之議長佐以合手同心之秘書長不但法制宜照事實亦非此不可此治本之說也容另圖維今失軌道乃一變局姑就治標而言另推臨時主席自仍維依年齡確求同意至于秘長仍以每次抽出一人為宜雖非良法弊數較輕現時已漸炎熱更防休會流弊同仁宜共主張日不但政府已報告之德欵案宜議一結束始休倘于休會期內發現財政緊急事項宜專為集會既為議員當相誡勉稱職也不佞不禁長太息曰十二年來功罪案似柔者寃沉黠者曾弄博呼爾獄爾之財竊國日半後之勢通盤合算虧蝕懸絕蛹蛹竟沸波詭雲譎雖為為之熱介致之近為德法兩案全國方正注察政府辦此果注民意臨乎公開惟恐不及何況吾儕代表民人勾結之說四起乃有同仁要求開緊急會者行政委員拒絕此何為也昨宜專注此案乃列案極多反抑該案於第十五六七此又何為也既有堂堂正正理由碍悉無弊無誤縱代剖辨庸又何傷何必躲躲閃閃多方誤之以一變更議事日程手續之小事相爭致用票決久不到題故延時刻閒散自由行動鬼祟不佞深惜大自市黨政府者實害政府者也孟子曰不信仁賢則國空虛無政事則財用不足何為今日狀況矣更離奇者外邊疑揣特別賄其所親普通則以歲費為餌乃昨通告議程內適夾一財部公函文已見於各報不肯惟念向部催款領款乃事之常試改為案有類此否開口慨稱本部假衆院之秘書廳為其過程於擬先發數月外又特懸其價槓欠容易設法一語潛移默化落其情形然不責諸日你當無非要錢你勿搗亂先與若干如能合糊贊成此案尚有他數值得痛夫悲哉堂堂政府國會甘居市儈投機行為有如此者夫封函件秘長專責如謂業經委員駁回以及適出無心何以偽裝來文又何以來人議事緊要函內不待推測明明有極少數不肖議員招搖包辦政府始出此僥倖任意滑稽也嗚呼悲哉往事至矣來軫方道誰無天良誰甘賣國盍即共起求真非是若夫蓄意破壞者因禍害大局而於一味含糊者亦禍害大局非細也由此會開不成或會成而賄案則職權喪失何顏歸對國民耶狂言聖擇敢乞多年共硯痛癢患難之同仁一深念之云云（遠）

●川人請改重慶為省會　重慶中華法治促進會昨有齊電抵京主張將重慶改為四川省會令新任省長鄧錫侯駐節其間策應一切原文如下（銜略）吾蜀幅員遼闊生齒日繁潮流所趨與古迥異頃者川局初定軍民首長欣聞中央已分令發表得人而理作舞良深布政之初擇地尤急竊以省長不能不駐重慶者其理由有五大亂初平驟言治亂省長早定一日即人心早安一日成渝相距千里之遙若使新省長必遠戍都而後視事則公私牽掣行旅艱難或至數月以後吾民望治之殷曷克立樹此不能不駐重慶者一全川賦稅已被駐軍搜括一空勢難維據就目前計似宜清理鹽款及各關厘稅渝為鹽稅及關稅總滙之所省長坐鎮庶政自先整理此不能不駐重慶者二川省物產豐富專恃河流重慶交通為行政樞紐省長提挈庶政非此四通八達之區不能因應咸宜此不能不駐重慶者三川省文化首在東南西北次之重慶為東南要衝文化總滙省長親蒞其間克為全川吏治之模範其不能不駐重慶者四川戰事終善後事宜承各軍之會議軍隊之收束餉害之籌畫防地之分配均息息與民政相關今諸務均集於此省長尤應留渝接洽庶不至有隔閡之虞此不得不駐重慶者五他如教育實業路政外交均待提綱挈領次第施行兩利相形取其重省長之駐蓉城實不若駐渝為佳本會當日時艱標衡世變綜上各節擬請樞府俯察羣情立施英斷將重慶改為四川省會此次新任省長即於重慶設立公署蒞日就職視事俾吾民早覩新猷云云（醒）

●天津已開始履行中俄協定　天津交涉員祝書元前日有呈報告外部謂俄僑事務局中所僱之俄顧問某某等已根據協定辭退云云（美）

●俄人在哈設立華言學館　現僑哈俄人以兩國既恢復邦交將來交接事物必多為便利計特在道裏七道街設華言學館一處專督北京官話已聘安華人數名為教員云（北）

●昨日之參院行政會　昨日參議院院內臨時行政委員會開會議出席委員二十五人委員蔣文彬主席議決事項如次（一）催款委員張委員我華報告交涉經費經過情形（二）秘書長報告會計科所擬經費分配單（一）議員旅費公決自十三年一月起曾經出席者每員得支給旅費兩月但須親到不得代領（二）新到院議員旅費公決照支（二）秘書廳經費公決照支（一）會計科所擬經費分配單其款問題仍請上次推定催款委員繼續担任（二）病故議員郵金公決函財政部即日撥發並由催欵委員催索（一）劉議員雀佺函請代領李議員濟何議員多才欠費一節公決由會計科函復（一）閱議員光耀函請代領嗚議員拉增欠費一節公決併入郵金辦理（每）

●蘇俄派員赴烟台　烟台來訊蘇俄代表於前日來烟當謁許兼交涉員要求以下二事（一）請將舊俄國領事館移交該代表（二）不認日下留烟之俄妓為蘇聯之國民許兼交涉員之意以為第一條無甚重要第二條須俟接有政府訓令方能辦理云（每）

●國務院函警廳查寒電來源　前日報載國務院寒電報告德債辦理情形原文首尾舉其因不能謂其全係偽造茲據某要人消息此項寒電實係孫總理（寶琦）復洛陽吳巡閱使（佩孚）個人之私電電尾僅署寶琦二字既未用國務院名義亦非通電形式原電內容與報載者亦微有不同並聞國務院秘書廳昨已奉總理諭函達警廳請查究該電來源云（神）

●孫文設立鹽務署　據鹽務署消息頃署長近以孫文在廣州仿照中央辦法設立鹽務署並任命葉恭綽為署長鄭洪年為局長昨將廣東稽核所原屯各呈國務院請示辦法現院方對于此事將於今日提出閣議討論云（民）

●美人販賣軍火案再誌　駐津美領事破獲美人販賣違禁品案十八日美領事高斯氏在署公堂審訊豐昌洋行經理麥利結黨合謀販賣烟土案件由美國律師愛溫斯代表美政府辦理此案鄂爾克為告發人須交待決保證金五千元由監所釋出至其所犯之販運軍火者又於十九日下午開始審訊（一）

●發現刀錢　灤縣英檢陀北數里發現刀錢二三百枚其形如刀惟端有孔有長五六尺者有長三四寸者不等拂拭之有金色是特誌之以備考古者之搜求聞原物現存古冶南英檢陀等拙軒主人瘦梅識

●參議院後日開法制委員會　參議院秘書廳昨發出通知云啓者頃承法制委員長王家襄通知現在參議院審判法草案業經擬就茲定於六月二十三日（星期一）午後二時在本院第一休息室開會審查屆時務祈准臨（神）

北京證券交易所行市

六月二十日

（前場開盤收盤）

四年債	[illegible]
三年債	[illegible]
五年債另	[illegible]
九六公債	[illegible]
交換券	[illegible]
中國銀行	[illegible]
交通銀行	[illegible]
中國銀股	[illegible]
中興股	[illegible]
久大股	[illegible]

（後場開盤收盤）

四年債	[illegible]
交換券	[illegible]
中國銀股	[illegible]
電燈股	[illegible]
五族股	[illegible]
中國實業	[illegible]

雜糧行市

六月十九日

稻米	十六元
小站米	十五元
麥子	六元
四元	[illegible]

現洋換銅元	二十七吊八百
大毛錢每元	十一吊六百
小洋	十六吊八
洋錢	十二吊四
赤金	四十五元六
印花稅票	一百九十分

廣和樓（五月二十日白）
李盛藻 二進宮
李連貞 南界關
沈富貴 戰壽春
杜富興 玉堂春
孫盛輔 定軍山

廣德樓（五月二十日白）
魏蓮芳 小梓花 王少樓 李萬春
搖會 探母 劍峰山 雙…

廣德樓（五月二十日夜）
九陣風 小振庭 時慧寶 小翠花 王又宸
義務

新明戲院（五月二十日夜）
陳喜興 元元旦 黃平艷 趙鴻林
各樣新

京漢鐵路行車時刻票價表

◀中華民國十二年六月一日起改訂▶

站名	第一次 北京至漢口特別快車 每逢二四六開行 飯食俱備	第三次 北京至漢口二等快車 每日開行 飯食俱備	第五次 北京至漢口三等快車 每日開行 飯食俱備	第二十一次 北京至保定二等常車 每日開行 飯食俱備	第二十三次 北京至保定三等客車 每日開行 飯食俱備	第七十七次 郝家營至漢口三等客車 每日開行	第 次 北京至琉璃河二三等客車 每日開行	第 次 北京至長辛店二三等客車 每日開行	※ 頭等票價 二等減三分之一 三等減三分之二
北京前門	[illegible]	[illegible]	[illegible]	[illegible]	[illegible]		[illegible]	[illegible]	[illegible]
長辛店	[illegible]	[illegible]	[illegible]	[illegible]	[illegible]			[illegible]	[illegible]
保定府	[illegible]	[illegible]	[illegible]	[illegible]	[illegible]				[illegible]
正定府	[illegible]	[illegible]	[illegible]						[illegible]
石家莊	[illegible]	[illegible]	[illegible]						[illegible]
順德府	[illegible]	[illegible]	[illegible]						[illegible]
彰德府	[illegible]	[illegible]	[illegible]						[illegible]
新鄉縣	[illegible]	[illegible]	[illegible]						[illegible]
黃河北岸	[illegible]	[illegible]	[illegible]						[illegible]
黃河南岸	[illegible]	[illegible]	[illegible]						[illegible]
鄭州	[illegible]	[illegible]	[illegible]						[illegible]
許州	[illegible]	[illegible]	[illegible]						[illegible]
郾城縣	[illegible]	[illegible]	[illegible]						[illegible]
駐馬店	[illegible]	[illegible]	[illegible]						[illegible]
信陽州	[illegible]	[illegible]	[illegible]						[illegible]
新店	[illegible]	[illegible]	[illegible]						[illegible]
廣水	[illegible]	[illegible]	[illegible]						[illegible]
花園	[illegible]	[illegible]	[illegible]						[illegible]
孝感縣	不停	[illegible]	[illegible]			[illegible]			[illegible]
漢口江岸	[illegible]	[illegible]	[illegible]			[illegible]			[illegible]
漢口大智門	[illegible]	[illegible]	[illegible]			[illegible]			[illegible]
漢口循禮門						[illegible]			[illegible]
漢口玉帶門						[illegible]			[illegible]

站名	[illegible]	[illegible]	[illegible]	[illegible]	[illegible]	[illegible]	[illegible]	[illegible]
漢口玉帶門	[illegible]	[illegible]	[illegible]	[illegible]	[illegible]	[illegible]	[illegible]	[illegible]
漢口循禮門	[illegible]	[illegible]	[illegible]	[illegible]	[illegible]	[illegible]	[illegible]	[illegible]
漢口大智門	[illegible]	[illegible]	[illegible]	[illegible]	[illegible]	[illegible]	[illegible]	[illegible]
漢口江岸	[illegible]	[illegible]	[illegible]	[illegible]	[illegible]	[illegible]	[illegible]	[illegible]
孝感縣	[illegible]	[illegible]	[illegible]	[illegible]	[illegible]	[illegible]	[illegible]	[illegible]
花園	[illegible]	[illegible]	[illegible]	[illegible]	[illegible]	[illegible]	[illegible]	[illegible]
廣水	[illegible]	[illegible]	[illegible]	[illegible]	[illegible]	[illegible]	[illegible]	[illegible]
新店	[illegible]	[illegible]	[illegible]	[illegible]	[illegible]	[illegible]	[illegible]	[illegible]
信陽州	[illegible]	[illegible]	[illegible]	[illegible]	[illegible]	[illegible]	[illegible]	[illegible]
駐馬店	[illegible]	[illegible]	[illegible]	[illegible]	[illegible]	[illegible]	[illegible]	[illegible]
郾城縣	[illegible]	[illegible]	[illegible]	[illegible]	[illegible]	[illegible]	[illegible]	[illegible]
許州	[illegible]	[illegible]	[illegible]	[illegible]	[illegible]	[illegible]	[illegible]	[illegible]
鄭州	[illegible]	[illegible]	[illegible]	[illegible]	[illegible]	[illegible]	[illegible]	[illegible]
黃河南岸	[illegible]	[illegible]	[illegible]	[illegible]	[illegible]	[illegible]	[illegible]	[illegible]
黃河北岸	[illegible]	[illegible]	[illegible]	[illegible]	[illegible]	[illegible]	[illegible]	[illegible]
新鄉縣	[illegible]	[illegible]	[illegible]	[illegible]	[illegible]	[illegible]	[illegible]	[illegible]
彰德府	[illegible]	[illegible]	[illegible]	[illegible]	[illegible]	[illegible]	[illegible]	[illegible]
順德府	[illegible]	[illegible]	[illegible]	[illegible]	[illegible]	[illegible]	[illegible]	[illegible]
石家莊	[illegible]	[illegible]	[illegible]	[illegible]	[illegible]	[illegible]	[illegible]	[illegible]
正定府	[illegible]	[illegible]	[illegible]	[illegible]	[illegible]	[illegible]	[illegible]	[illegible]
保定府	[illegible]	[illegible]	[illegible]	[illegible]	[illegible]	[illegible]	[illegible]	[illegible]
長辛店	[illegible]	[illegible]	[illegible]	[illegible]	[illegible]	[illegible]	[illegible]	[illegible]
北京前門	[illegible]	[illegible]	[illegible]	[illegible]	[illegible]	[illegible]	[illegible]	[illegible]

往來西便門廣安門行車時刻票價表

站名	第七百四十一次 大客車二三等	第七百四十二次 大客車二三等	頭等票價
西便門	[illegible]	[illegible]	[illegible]
廣安門	[illegible]	[illegible]	[illegible]

往來長辛店豐台行車時刻票價表

站名	[illegible]	[illegible]	[illegible]	[illegible]	頭等票價
長辛店	[illegible]	[illegible]	[illegible]	[illegible]	[illegible]
豐台	[illegible]	[illegible]	[illegible]	[illegible]	[illegible]

往來北京坨里行車時刻票價表

站名	第七百五十一次 客貨車二三等	第七百五十四次 客貨車二三等	頭等票價
北京前門	[illegible]	[illegible]	[illegible]
長辛店	[illegible]	[illegible]	[illegible]
南崗窪	[illegible]	[illegible]	[illegible]
良鄉	[illegible]	[illegible]	[illegible]
坨里	[illegible]	[illegible]	[illegible]

往來琉璃河周口店行車時刻票價表

站名	第一百四十一次 客貨車二三等	第一百四十二次 客貨車二三等	頭等票價
琉璃河	[illegible]	[illegible]	[illegible]
周口店	[illegible]	[illegible]	[illegible]

往來高碑店梁格莊行車時刻票價表

站名	第八百九十一次 客貨車二三等	第八百九十四次 客貨車二三等	頭等票價
高碑店	[illegible]	[illegible]	[illegible]
淶水縣	[illegible]	[illegible]	[illegible]
易州	[illegible]	[illegible]	[illegible]
梁格莊	[illegible]	[illegible]	[illegible]

往來高邑臨城行車時刻票價表

站名	第九百零七次 貨車二三等	第九百零八次 貨車二三等	頭等票價
高邑	[illegible]	[illegible]	[illegible]
贊皇	[illegible]	[illegible]	[illegible]
臨城	[illegible]	[illegible]	[illegible]

注意　[illegible]

艾羅補腦汁

成功人與失敗人的比較

成功的人非常考究衛生……失敗的人不知衛生是什麼
成功的人用腦的時候多……失敗的人用腦的時候少
成功的人腦力極充足……失敗的人腦力極薄弱
成功的人知道腦力不足要設法補充……失敗的人不知補充腦力
成功的人知道補充腦力要服補腦藥……失敗的人不知有補腦藥
不知好歹只是胡亂買些偽藥吃吃
成功的人知道補腦藥中頂好的是艾羅補腦汁……失敗的人就是要服補腦藥也

諸君須知腦為一身主宰事業之成敗壽命之短長皆以腦汁之強弱為判本藥房所出艾羅補腦汁專治腦衰腦弱頭暈頭痛神經衰弱遇事健忘等症服後開展思想大益腦髓數十年來譽滿衆口功效卓著無待贅言

成功的人知道有了好的東西是我不可缺少的立刻就去買……失敗的人雖然知道了好的東西依舊遲疑不決還是做失敗人服你自己想一想足下要做成功人麼

天下馳名艾羅補腦汁 大瓶二元 小瓶一元二角半

總發行所上海中法大藥房
分發行北京大柵欄中法大藥房

◉章嘉佛請保存廟基　章嘉呼圖克圖在未出京時曾呈請國務院以明令將熱河察哈爾綏遠及五台山並京城內外各喇嘛廟及傾圮之廟基等項請飭該管地方長官分別立案以重教產聞由國務院已咨行內務部照其所請查核答覆以便轉飭遵行云（東）

本京瑣聞

▲八校之聯席會議　北京國立專門以上八校教職員代表聯席會議昨日在法大開會首由主席報告關于經費問題運動之經過及發表兩種宣言後之行動各代表發抒主張俾目的早日達到經各代表往返討論之結果認爲以後對于各國退還庚子賠款之問題應首先依照本會上月三十一日宣言速即具呈政府請求即日發表明令宣言以後各國退還之庚子賠款概行撥充全國教育基金以堅國民信用而酬友邦好意至于俄國部分庚子賠款之特別委員會中國方面委員二人之人選尤當堅持本會十三日發表宣言非以教育界有資望經驗而爲一般人所信仰者充任絕對反對到底並宜聯絡各教育團體爲同樣主張使政府知此乃教育界共同之意見非國立八校之意見於是全體無異議議決（一）由本會公函政府請即日明令宣布凡各國退還庚子賠款概撥充全國教育基金並要求政府對于俄款特別委員二人之人選必須以教育界有資望經驗而爲一般人所信仰者充任否則絕對反對（二）聯絡各重要教育團體對于俄款特別委員人選問題爲同一主張以促當局之覺悟次又討論其他案件數起至五時半散會（神）

▲軍警督察處頒發徽章　京師軍警督察處因該處職員其多在外便衣服務者不少由督察長擬定各員發給徽章用資辨別聞該處已製就白色銅質徽章分發各員佩帶聞由該處函請提署通傳兩翼各營查照各員均須佩帶此等徽章云（東）

▲國道事宜籌備處成立　督辦全國國道事宜籌備處業經奉令成立聞該處業已於六月一日遵令成立該處現暫假西單牌樓西斜街二十號爲辦公處聞該處已通函各機關所有應寄之文件請遞送上開地址云（東）

▲財王今日接見參院催款代表　昨日參院行政會分配經費後催款委員王觀銘丁文瑾黃自芳張我華等因承該委員會之委託擔任籌備不敷分配之款三萬六千餘元旋即電詢王財長會面地點當由王財長覆電約定今日（二十一）上午九十時之間在石老娘胡同本宅接見云（醒）

▲逆子毆母成訟　安定門外下關住戶賈姓老婦有一子名德祥在城內某學校當管役其妻李氏年廿九歲貌頗可人惟素不安於室與附近永順成衣舖舖夥張某（姑隱其名）發生曖昧情事日久被其婆母偵知賈姓老婦因與家門名譽有碍不加深究惟在暗中偵視其行動李氏因此懷恨在心于日昨德祥回家時李氏對其大哭僞云婆母百般虐待終日毒打德祥信以爲眞遂向其母詰質其母聞言大怒乃將兒媳外遇之事合盤托出李氏當時亦怒反謂其婆母播弄是非從中挑撥並上前將其揪倒一路大打德祥不但不加攔阻反幇同其妻痛毆老母幸經鄰人勸解始行放手聞該老婦受傷頗重已赴官廳控告其子忤逆云（正）

▲陳曉江西洋畫展覽會第一日　畫家陳曉江西洋畫展覽會在中央公園董事會陳列昨日爲開幕之第一日各界士女前往參觀者甚爲擁擠會場佈置簡單清雅陳列陳氏作品計一百三十餘件內有一幅題爲阿香車價值五千元取意中國神話頗能代表東方文化發揚國民個性再有不堪回首一幅價值三千元此幅用意頗深描寫人生受物質之逼迫全幅色彩均能表現慘淡一見能令人頓起悲觀此外尚有在本京寫生各處風景多幅以及陳氏留法時之作品及臨摹歐洲之名畫十一幅聞此種名畫均係國家博物館收藏可稱無價之珍品在東方更不易見之作陳氏息心臨摹此作以供國內研究藝術者作爲參致此外有周勤豪之肖像李一民之靜物錢鑄九之風景等琳琅滿壁誠研究藝術之機會也（益）

▲夏季兒童義務學校游藝會　本京男女青年會服務團並各教會協和醫校等所合辦之暑期兒童學校自民國十一年開辦至今頗着成績茲因經費困難該校創辦人等遂定于本星期六晚（六月二十一日）八時假座崇內青年會大禮堂開游藝會內有滑稽電影中西音樂崑曲及各種跳舞等票價分四角二角兩種（正）

專件

調查蘇俄遠東區域大略情形之報告（續）

（王鴻年呈報）

乙皮張　遠東地廣人稀森林豐茂故皮張之出產極富而尤以牙庫斯克共和國邊界上爲更盛遠東一部分人民中實專以獵取皮張爲生活根源故皮張之收入可占遠東預算中百分之二十或三十在遠東獵取野獸之地帶可分爲兩大部分一爲沿阿穆爾區域一爲貝加爾區域其屬於沿阿穆爾區域者有加讀恰茲克沿海區域薩哈連島阿穆爾哥們脫爾斯基等處屬於貝加爾區者有捏爾金斯克之加雲哥斯基地方其所產皮張之種類大略可分於左　一野獸皮　如海龍各種狐狸熊狼銀鼠貂豹灰鼠貂海獺小獺旱獺兎鼠野豬等類　二水產動物皮　如海豹海馬西星狄其得加色羅得等類　三有蹄動物皮　如各種鹿麕黃羊山羊等類　丙漁業　遠東領水線長約有一萬八千俄里如阿火次海日本海白令海峽等處皆爲產魚之中心點遠東產魚之豐富不但無供給缺乏之虞且有許多地方尙有未經人前往捕取者現捕魚之區約可分於左　一加讀恰茲克海濱　二阿火次海海濱　三黑龍江　四海參威一帶　第一區至第三區所捕取之魚其最主要者爲鮭魚大口魚蟹等類據該國所調查者在加讀恰茲克區內捕得此等魚約占百分之七十二在阿火次海區內捕得此等魚約占百分之八在阿穆爾區內捕得此等魚約占百分之二十至海參威一帶所產者則爲鯖白魚海參海菜及貝類據遠東漁業總局一千九百二十二年所調查統計是年所有各種魚類約計一千一百五十萬普特云　（丁）森林　據遠東森林廳所調查遠東區域內森林所占面積分別列之於下　一沿海省　森林區有五百七十兆二十九萬四千餘畝　森林實占之面積有五百零十兆二十萬二千五百餘畝　二薩哈連島　森林區有四十四兆二十五萬餘畝　森林實占之面積有三十九兆八十二萬五千餘畝　三阿穆爾省　森林區有三百七十五兆六十六萬四千八百餘畝　森林實占之面積有三百六十六兆五十三萬一千六百餘畝　四後貝加爾省　森林區有三百七十五兆六十二萬零五百餘畝　森林實占之面積有二百九十兆五十二萬七千八百餘畝　五加讀恰茲克　森林區有八十八兆五十萬餘畝　森林實占之面積有八十四兆十七萬四百餘畝　至其森林種類各省雖稍有不同而統計遠東區域內所有森林大略可分類於下　一松樹共有七十二兆六十七萬六千二百餘畝占全森林百分之六　一落葉松共有六百三十五兆七十三萬九百餘畝占全森林百分之四十九　一柏樹共有九十一兆九十五萬一千五百餘畝占全森林百分之七　一杉松及銀松共有二百四十三兆四十八萬一千二百餘畝占全森林百分之十九　一各種樹木共有二百四十七兆三十七萬五千二百餘畝占全森林百分之十九又據該官廳調查現在所已租出之森林有三百兆九十萬餘畝其歸於遠東國家森林廳所經營者有二百零五兆三十二萬餘畝其木材較所租出者爲佳云惟該國森林業不甚發達故彼擬極力整理以期於國外所市塲占一勢力而對於此次日本震災後需之木材尤爲注意　（戊）礦產　遠東礦產實占全俄重要之地位其所產之礦爲金礦煤礦銀礦及鉛礦鐵礦俄利弗拉模礦等　一金礦　在俄帝政時代遠東所採取之金礦每年可得一千數百普特占全俄金礦百分之四十以上　二煤礦　在遠東開通鐵路及當遠東領水內艦隊後始行開採先開採蘇長鐵礦以供給軍艦之需其後後貝加爾阿穆爾烏蘇里辦理各鐵路建設於是沿線開採以供鐵路上燃料其售人私人市面者甚少　三銀鉛礦　以涅爾金斯克之銀鉛礦爲最著名當最發時代每年可採取二萬八千四百二十九普特之純銀及一百二十三萬普特之鉛大抵皆銷售於國外以運往德國者爲最多次則比國又次則英國歐戰發生後則有運往日本者　四鐵礦　據一千九百十六年調查遠東全部鐵礦總產額計出生鐵六十五萬四千普特皆在沿海省居多而以巴連金鐵礦爲最著名俄革命之初僅巴連金一廠尙在工作該廠所採之鐵皆運往比得羅夫斯基化鐵廠溶化　五俄利弗拉模礦　該礦係歐戰之初一千九百十四年始着手開採從前皆由德國輸入一千九百十七年之採取額爲五千一百八十三普特　自俄國國內戰爭而後遠東礦業幾至全部停止雖有幾處煤礦尙在工作以供給鐵路燃料之用然紅煤之價格異常騰貴其後遠東與勞農合併始逐漸恢復（未完）

車站紀事

▲東車站出京
瀋陽兵工廠長　楊文愷
財政部秘書　朱曜
國會議員　曲卓新
存記道尹　丁惟忠

▲東車站來京
直隸省長署秘書長　李銳銘
陸軍部廠長　王典型
前內務次長　言敦源
津海關監督　劉彭壽
陸軍少將　予有富

▲西車站出京
陸軍少將　何昌宗

▲西車站來京
京漢路局長　趙繼賢
第三師顧問　翁守謙

中華民國十三年六月二十日

城南遊藝場
五月二十日
恩曉峯　早黃鶴樓　晚馬前潑水
恩梁恩
維銘春樓佩賢
早黃鶴樓　晚胭脂虎　摩天嶺　平陽關　早探親　晚潑水
朱王王郭周
鳳雲霄雅演金拿手好戲
寰球唯一魔術
韓秉謙　張敬扶
全班藝員早晚准演中西拿手奇術
特約名著雜技
焦少海　張壽臣　華子元　葉樹亭　廣闓臣　蔣闓亭　楊智山
早晚准演單弦戲法相聲三弦拉戲
亞拉伯宮庭艷史佳片
風流皇后
五月二十日至二十二日三晚連映共二十一本完 每晚九點起映十本

京奉鐵路行車時刻表

中華民國十三年六月起實行

北京天津間

車次	北京正陽門	豐台	天津總站	天津東站
第十九次 北京至天津混合列車	夜十二點十五分	夜十二點五十六分	[illegible]	[illegible]六點十三分
第七次 北京至山海關普通客車	早五點四十五分	六點二十四分	九點十九分	九點三十五分
第三次 北京至山海關郵務快車	早八點二十五分	八點五十七分	十一點七分	十一點十九分
第一次 北京至浦口直達特別快車	早九點[illegible]	九點四十五分	十二點七分	十二點二十分
第十七次 北京至天津客貨合車祇備三等客位	早九點二十五分	十點三十分	下午二點四十二分	三點五十二分
第九次 北京至天津普通客車	下午一點[illegible]五分	一點四十九分	四點五十八分	五點十四分
第五次 北京至天津快車	下午四點二十五分	四點五十八分	七點十分	七點二十五分
第一百一次 北京至奉天直達特別快車	晚八點十分	八點四十九分	十一點三十分	十一點四十五分

天津山海關間

車次	天津東站	塘沽	唐山	北戴河海濱	秦皇島	山海關
第二十七次 唐山至山海關客貨合車			上午五點五十分		十二點三十分	[illegible]
第二十三次 祇備二等三等客車	上午四點十五分	五點五十五分	九點三十五分			
第十九次 唐山至山海關混合列車			上午十點三十五分	下午五點三十五分	五點五十分	六點三十五分
第七次 北京至山海關普通客車	早九點四十分	十點四十二分	下午一點	五點三十五分	四點五十五分	五點三十四分
第三次 北京至山海關郵務快車	上午十一點二十分	十二點三十四分	下午二點十五分	五點三十五分	五點二十一分	五點四十五分
第十七次 天津至唐山混合列車	下午四點二十九分	六點二十分	九點四十一分			
第[illegible]十七次 天津至唐山客貨合車祇備三等客位	下午八點二十分	九點五十一分	十一點五十分			
第一百一次 北京至奉天直達特別快車	夜十一點五十五分	十二點五十九分	十二點三十分	七點十分	七點七分	七點五十分

山海關奉天間

車次	山海關	錦縣	溝幫子	奉天□站	奉天城
第一百一十一次 山海關至錦縣客貨合車祇備三等客位	上午三點五十五分	十二點三十五分			
第一百三次 山海關至奉天普通客車	上午四點四十五分	十一點十分	下午二點四十五分	五點三十五分	六點
第一百一次 北京至奉天直達特別快車	早八點三十五分	十二點	三點三十分	七點十五分	七點二十七分
第一百[illegible]次 錦縣至奉天客貨合車祇備三等客位		下午一點三十五分	四點三十五分		十一點十五分
第一百五次 山海關至奉天夜客列車	夜九點四十分	上午三點二十五分	五點二十一分	十一點	十一點十五分

奉天山海關間

車次	奉天城	奉天□站	溝幫子	錦縣	山海關
第一百四次 奉天至錦縣客貨合車祇備三等客位	[illegible]	[illegible]	[illegible]	[illegible]	
第一百[illegible]次 錦縣至山海關客貨合車祇備三等客位				[illegible]	[illegible]
第一百[illegible]次 奉天至山海關普通客車	[illegible]	[illegible]	[illegible]	[illegible]	[illegible]
第一百二次 奉天至北京直達特別快車	[illegible]	[illegible]	[illegible]	[illegible]	[illegible]
第一百六次 奉天至山海關夜客列車	[illegible]	[illegible]	[illegible]	[illegible]	[illegible]

山海關天津間

車次	山海關	秦皇島	北戴河海濱	唐山	塘沽	天津東站
第二十八次 祇備二三等客車				早四點二十五分	上午二點三十五分	[illegible]
第五十四次 唐山至天津混合列車祇備二三等客位				早四點三十五分	八點三十五分	十一點三十五分
第八次 山海關至北京普通客車	早五點四十五分	六點八分	六點[illegible]	十一點三十分	下午一點四分	二點三十分
第十四次 祇備二三等客車				下午九點	十一點三十五分	下午三點五十五分
第四次 山海關至北京郵務快車	早九點四十分	九點三十五分	九點三十分	十二點五十分	下午二點五十分	三點四十六分
第二十次 山海關至唐山客貨合車	下午一點四十五分	二點三十分		九點五十分		
第十八次 唐山至天津混合列車				下午[illegible]	下午二點三十分	六點[illegible]
第一百二次 奉天至北京直達特別快車	下午九點四十分	[illegible]	[illegible]	[illegible]	[illegible]	[illegible]

天津北京間

車次	天津東站	天津總站	豐台	北京正陽門
第十八次 天津至北京混合列車	早四點十分	四點三十五分	八點十七分	九點十分
第一百二次 奉天至北京直達特別快車	早九點三十五分	九點四十一分	十二點三十五分	十二點十五分
第二十次 天津至北京客貨合車祇備三等客位	早七點十分	七點二十五分	十一點三十分	十二點三十三分
第六次 天津至北京快車	早九點三十分	九點三十三分	十一點五十五分	十二點三十五分
第二次 浦口至北京直達特別快車	下午一點十分	一點二十五分	四點二十八分	五點二十分
第八次 山海關至北京普通客車	下午二點三十分	二點四十五分	五點二十七分	六點十五分
第四次 奉天至北京郵務快車	下午二點五十五分	四點二十九分	六點四十四分	七點十五分
第十[illegible]次 天津至北京普通客車	下午七點十分	七點五十分	十一點五十五分	十一點五十五分

營口支路

站名	第一百零九次	第一百十一次
溝幫子	下午十二點三十五分	八點[illegible]
營口	下午四點五十分	十二點[illegible]

站名	第一百十次	第一百十二次
營口	早七點二十分	下午十一點[illegible]
溝幫子	十一點二十分	十二點[illegible]

通縣支路

站名	第十一次	第十一次甲	第十三次	第十三次甲
北京正陽門	上午六點[illegible]	上午十點五十五分	下午四點五十分	下午七點四十五分
通縣	六點五十六分	十一點五十分	五點	八點四十四分

站名	第十二次甲	第十四次	第十四次甲	第十四次乙
通縣	上午七點十分	上午十一點五十五分	下午五點	下午八點五十五分
北京正陽門	八點五分	十二點五十分	六點二十分	九點五十五分

注意

搭客如乘第一第二兩次直達特別快車須購加價票　凡持軍用票軍用執照及免票者均不得乘坐第一第二兩次特別快車第一百零一及第一百零二各次列車備有頭等臥車第一第二兩次車備有二三等臥車　第一第二第三第四第一百零一及一百零二各次車均備有膳車　第五六兩次車備有茶點車　乘第五六兩次車之頭等旅客除購客票外須加購座位票

金銀錢行市

南京拳　十二元五　黃豆　六元五
鎮江拳　十一元五　黃豆　五元九
白拳子　八元大　秋米　大元二
花拳子　八元一　秋米　七元二
紅拳子　七元八　昂子　四元一
六月二十日
現洋換銅元　二十二吊四百

油市行情

六月十八日
香油　二十四元三
花生油　十六元七
豆油　十六元九
麻油　十五元二

（五月二十日白天）吉祥園
李連貞　王盛意　孫盛輔　殷連瑞
奇冤報　弘門寺

（五月二十日白天）三慶園
吳富琴　郭仲衡　周瑞安　朵蝶仙　程艷秋
取城都　劍峯山　弓硯緣

（五月二十日夜戲）中和園
祥月影　蓋榮萱　李桂芬　金少梅
休息

（五月二十日白天）慶樂園
早　晚
秦鳳雲　金桂芬　高綺
陳富　奇　庭
宮　天　秋

小說

寓言小說 黃金無用（如要世界太平須使黃金無用）（胡寄塵）

這十二個字是英國著名的哲學家在演說台上宣布他演說的題目這時候演說台下男男女女老老少少聚了無數的人聽他演說却不料他開口便說出這十二個字的題目大家都嚇得說不出話來我望着你你望着我滿面現出怪異之狀這時那哲學家在演說台上却又說道 諸君不要慌且聽我說如今試問諸君世上何物最好我想無男無女無老無少無愚無智莫不齊聲答道黃金最好因爲有了黃金萬事可爲沒了黃金萬事都休這是人人所知道無煩細說如今又問諸君世上何物最險我想諸君又莫不齊聲答道黃金最險爲甚麽呢因爲一人有了黃金便惹得他人眼饞必要想些法兒將這人的黃金弄到自己手裏去他們所用法子明則是搶暗則是騙又有形式上非搶非騙實際上卽搶卽騙的是又搶和騙的進步了總而言之黃金乃是招禍之媒不但黃金不能穩守而且波及身家性命由此而論黃金豈不是險麽說他最好却萬萬少不得說他最險又萬萬要不得有這兩個問題教人家對於黃金却要作何種的態度這個問題非但鄙人不能解決便叫蘇格拉抵重生起來也不能下一句判語這問題不能解決使教世界上一切的事大而一國興亡小而一人生死都不得解決鄙人爲此費了十幾年工夫細心研究總得了一句斷語說是如要世界太平甚麽道德甚麽法律都是無濟第一件要使黃金無用這時候台下的人將兩掌拍得如雷響一般一致表示贊成正在紛擾的時候忽有人立起來問道先生說如要世界太平須使黃金無用這話是不錯了但是徒託空言未必有此事實罷那哲學家道了這件事說他有却又無他說無却又有諸君不信我便說一件故事給諸君聽那台下的人一聽這話立時寂靜都傾耳聽他說道故事 哲學家道北冰洋冰海之中有個小島却是氣候溫暖風物清嘉早有一種民族在那裏立國只因四面環着冰海不能和外人相通外人也被冰海所阻不得前往所以亘古以來獨立世外現在所通行的地圖自來沒有這島的名目鄙人記不起何年何月我國却有一位探險大家名叫歌倫布第二的從這島探險回來說起那島中的黃金眞令人豔羨不已那島本是個無名絕島只因偏地是黃金之礦便可呼他做黃金島黃金島的人民看見黃金和我們看見土石一般不但不甚愛惜有時還憎厭他一間屋子牆是黃金堆成的瓦是黃金鑄就的不消說了便是通衢大道也是黃金鋪成的至於器具玩物我們以黃金爲珍貴他們反以沙石爲清高哥倫布第二總至黃金之島眼便花了思量這樣的一個好地方被我尋着眞比哥倫布尋獲美洲還要好得十倍留心看他人民也甚和藹可親一見哥倫布第二知他是異國之人格外殷勤欵待居留幾日言語已能相通哥倫布第二問他黃金爲何如此多他們只是好笑說道這種東西算得甚麽偏山偏谷無處不是哥倫布第二道倘然帶到我們國裏去只消一塊兩塊便一生吃着不盡了黃金島人聽了越發笑得不止說道黃金也能當飯吃當衣着麽哥倫布第二道不是如此說因爲有了黃金便可爲衣食的代價黃金島人聽了終是不解說道我們自有衣食何須以黃金相易原來所衣所食都是天公生就供我們使用的只消我們費工夫去尋覓罷了譬如天生一種穀和麥我們費些工夫去耕耘種植便可爲食何須黃金又如天生一種蔴和葛我們費些工夫去紡織縫紉便可爲衣何須黃金其他如雞豚魚鼈材木瓜菜之類無一件不是天公生成人力採取的又何須黃金做代價先生的話眞令人墮入五里霧中去了當時黃金島人不解哥倫布第二的話哥倫布第二也不解黃金島人的話總而言之大家墮入五里霧中去了且說哥倫布第二艷羨他們的黃金便把有用無用丟開不管只拿大袋子裝滿了金塊金屑辭別島人而歸誰知這種黃金是特別生在這個島裏的一經過了冰海帶入英國燦然的黃金便一塊塊變成糞土哥倫布第二白着眼睛望了他嘆不能聲一場歡喜頓如大夢初覺諸君黃金出了那島爲何變了質地這是礦物學的關係鄙人不是礦師不能向諸君說個明白只是因這件故事得了一個黃金無用的確實證據罷哲學家說到這裏台下聽的人又是不住的拍掌那哲學家更提高着聲音說道（諸君試想我們國裏的黃金雖然不及他們的多然而性質不是和他一樣的麽飢不能食寒不能衣豈有絲毫分別至於天生成供我們衣食的也有穀麥麻葛雞豚魚鼈材木瓜菜之屬並不缺少那樣偏偏我們不肯費工夫去耕耘種植紡織縫紉只要拿黃金做代價去買他因此黃金便貴了還有一事富貴之家積了黃金用也用不了豈不是和黃金島人一樣的多麽等到他死的時候帶也帶不去又豈不是和黃金島的黃金一樣不能帶至他國麽諸君從此看破便可悟得黃金眞正無用了）這時台下聽演說的人齊聲說道黃金無用黃金無用我們都知道黃金無用世界從此可望太平

雜錄

中年人的衛生

凡人到了四十五歲不宜作激烈的運動不宜有過度的娛樂各種體育上的劇烈動作均使中年人的心臟受害所以四十五歲以上的人不可追車跳車假使事急祇得初起慢走漸漸加速率食物須充足但不宜太多運動須適當不可過甚睡眠須充足工作時間內不妨勤工睡前食時不可因業務而煩心尤不可憂愁食時宜細嚼緩咽今人往往狼吞虎咽不知談笑利益實屬大誤八小時的睡眠量不宜減短因爲次日的神思動作全靠着晚上睡眠的補充呢運動須有定時並且不可草率敷衍中年人在運動時能頑笑如小孩尤其有益人身有強固的體質當然較在同樣情形的人壽長些在普通情形底下大概不注意心腎等器官過了四十歲以後便要想到壽命的問題了四十歲以前的人事情甚忙不大自覺過了四十方想到將來同時便要注意體內的器官有此人年計是三十但是考其血脈等於五十歲的人那末他的實在年齡是五十歲了

大東堂高氏 斷癮戒烟保安祛毒丸

內務部驗准天津警廳備案領有內部證書

此丸一粒管保退除遠年近日鴉片金丹瑪琲諸癮不分男女老少癮之大小性質和平功效如神 每付一丸價洋一元

善後補益 參燕還原丹

此丹乃戒烟善後之聖品繼損補益之良藥連服十粒面飽神增久服長生衛生之至寶也 每盒十粒價洋八角

北京代售處 前門大街路東猶乾堂 太原同善社 大同昌 漢家口武城街德泰和 前門外煤市街中外大藥房 上海南碼頭余恆盛

京綏鐵路管理局招商承辦車務等處春夏季制服廣告

本路招商承辦車務等處本年春夏季制服已本交通部核准到北京西四牌樓羊肉胡同本局材料處閱看 此項制服者希於六月十九日以前到局領取章程照標單按照標單逐項開具單價標樣須預先照樣製造成套標樣兩分號標本領取章程標單按照標單逐項開具單價字樣圖章須預先照樣製造成套標樣兩分塊加蓋字號剪樣於六月二十三日連同標樣有圖無成套標樣及押欵逾期投送者無效下午四時在局當衆開標物料價值均照相宜者有得標者之家標價後三十日以內應認爲有效即歸本局估價購買以昭公允如有藉端詰索者聽其自便特此通告

京漢鐵路管理局緊要廣告（第一五十三號）

啓者本路往來北京石家莊間之第二十一二兩次列車及往來高碑店梁各莊之第八百五十二三四五等次列車現擬自本年六月一日起一律改訂時刻所有往來旅客務希注意爲荷此佈

計開

第二十一次車
北京前門 開 上午七點三十分
高碑店 到 十點三十一分
高碑店 開 十點四十一分
保定 到 下午十二點二十三分
保定 開 十二點四十八分
石家莊 到 五點四十分

第八百五十三次車
高碑店 開 上午十一點
梁各莊 到 十二點五十分

第八百五十五次車
高碑店 開 下午六點
梁各莊 到 七點五十分

第二十二次車
石家莊 開 上午九點二十八分
保定 到 下午一點二十三分
保定 開 一點四十三分
高碑店 到 三點二十三分
高碑店 開 三點三十三分
北京前門 到 六點三十五分

第八百五十二次車
梁各莊 開 上午七點
高碑店 到 八點五十分

第八百五十四次車
梁各莊 開 下午一點
高碑店 到 二點五十分

京師華商電鍍有限公司股東注意

敬啓者本公司按照舊例於本年五月一日結帳茲定於六月二十九日（卽夏曆五月二十八日星期日）下午一鐘在本公司開第十八屆股東常會報告一年營業情形并決議分派紅餘等事查照上屆股東會議股票發給入場券辦法請各股東於陽曆六月二十五日（卽陰曆五月二十五日）以前持股票送交本公司發給入場券

沙行醫

爲廣州電醫生之鼻祖是寰球大

美容大王 皮膚白色素

此素在印度歷試多數之男女均變黑爲白現到京之白色印婦人卽係用過此素之明證凡皮膚粗黑煙容暗色油光灰色者輒速擦此素一星期眞不痛如凝脂飄然絕世

清血解毒 內服九一四

此藥乃德國西醫最新化學等解毒藥料用最上品水藥片專能清理一切血毒

越南明德機器廠 河內

華僑自製最新式火柴盒機器

敬啓者本廠專承造各工廠全部各種新式機器製造火柴織紗印字機等鋼純工巧絕倫久已馳名遐邇譽滿環球近來新改良製造火柴機器一種裱糊紙盒等細微工夫亦可不假手工瞬息之間完全蕆事西人見之亦稱奇巧詢利器也倘蒙祖國實業界採購自當格外克己表示歡迎 越南河內生祠街九十五號本廠 ●通信處 Cay, M uy EtCie 95Ronte Sin Tn (Tonkin) Hauoi

兜安氏秘製保腎丸

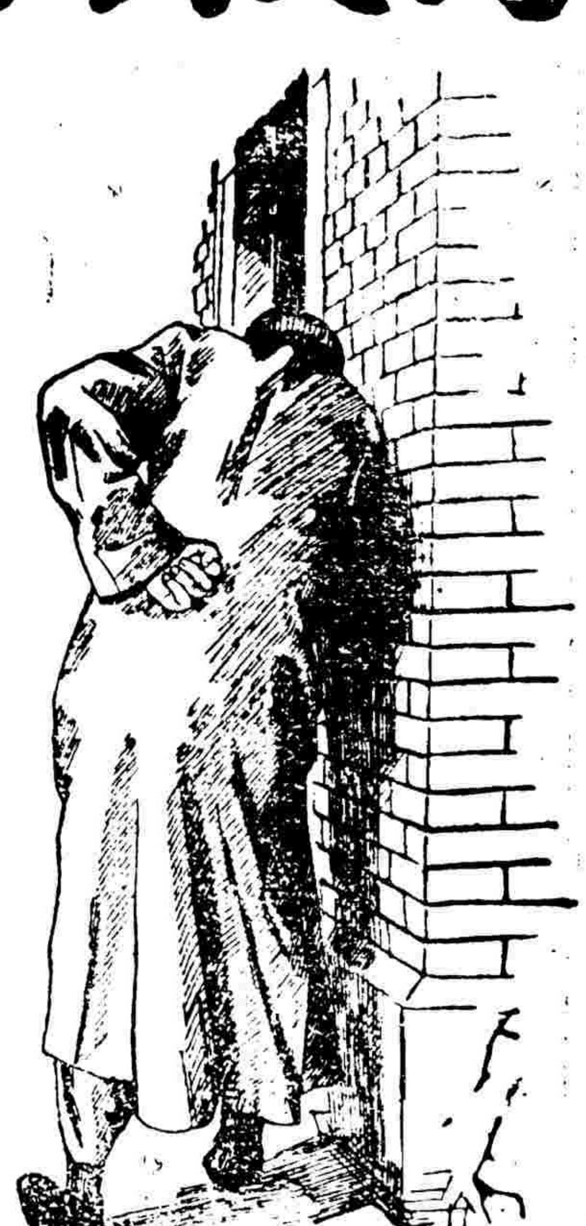

背痛

血之清濁惟腎是賴腎強則血清人健腎弱則血濁人病其最足疲乏腎力而致腎弱血濁者莫酒色若發現之病爲手情足酸痛肌肉振動精神恍惚目呆頭暈目眩背痛腰痛膀胱失司小便不清水腫沙石淋大脚瘋臂筋痛腦系痛心悸等總之腎病見端不一惟因病人之體質有強弱及嗜好之各異故發現之病情亦各不同且有病勢快慢之分要之不外乎腎病治之宜早久則釀成不治之症兜安氏秘製保腎丸助腎力解血濁袪風濕利小便消水腫補虛損凡病之屬於腎者服必奏效也

（主）（治）
背脊痠痛 膀胱發炎 沙淋石淋 腰穴酸痛
小便停住 小孩尿床 臂骨筋痛 小便渣滓
孕婦水腫 風濕痲木 小便赤色 腎經虛損

●各埠藥房均有出售每瓶洋一元四角每打洋十四元

●上海江西路七十一號兜安氏西藥公司